

Bureau Veritas Exploitation SAS

BEZANNES
54 rue René Cassin
51430 BEZANNES France
Téléphone : 03 26 05 15 25
Mail : aurelien.boudinot@bureauveritas.com

A l'attention de M. BECK BAPTISTE

UNION GROUPEMENTS D ACHATS
20 BOULEVARD DE LA MOTHE
CS 70005
54000 NANCY

Rapport de repérage des matériaux et produits contenant de l'amiante avant réalisation de travaux dans un immeuble bâti

Article R4412-97 du Code du Travail, Norme NF X 46-020 du 5 août 2017



Date(s) du repérage : le 30/10/2023

Nom du site : Palais de Justice de REIMS - AMIANTE

Immeuble bâti objet du repérage :

PATIO 1 - ENTRESOL
Place Myron Herrick
51100 REIMS

Numéro d'affaire : 20035403

Référence du rapport : 20035403/S3.1.7.R

Rédigé le : 19/12/2023

Par l'opérateur de repérage : Aurélien BOUDINOT

Date de la commande : 20/09/2023

Certification de compétence : Le présent rapport est établi par une personne dont les compétences sont certifiées par BUREAU VERITAS CERTIFICATION 9 COURS DU TRIANGLE, 92937, PARIS-LA DEFENSE CEDEX Certificat n° 14195797



	Date de début de validité	Date de fin de validité
Amiante sans mention	03/04/2022	02/04/2029
Amiante avec mention	03/04/2022	02/04/2029

Ce rapport contient **68** pages y compris les annexes et ne peut être reproduit qu'intégralement .

Signature du rédacteur :

SOMMAIRE

1. PROGRAMMES ET PÉRIMÈTRE DE LA MISSION.....	3
1.1. Programme de travaux défini par le donneur d'ordre.....	3
1.2. Programme de repérage défini par l'opérateur de repérage.....	3
1.3. Périmètre de repérage défini par l'opérateur de repérage.....	3
2. CONCLUSIONS.....	4
3. INFORMATIONS GENERALES.....	5
3.1. Immeuble bâti objet de la mission.....	5
3.2. Intervenants.....	5
3.3. Opérateur(s) de repérage.....	5
3.4. Laboratoire(s).....	5
4. DESCRIPTION DE LA MISSION DE REPERAGE.....	6
4.1. Textes réglementaires.....	6
4.2. Méthodologie de la mission.....	6
4.3. Limites de la mission.....	6
5. CONDITIONS DE REALISATION DU REPERAGE.....	8
5.1. Documents remis par le donneur d'ordre ou disponibles lors de la visite.....	8
5.2. Conditions de visite.....	8
6. RESULTATS DETAILLES DU REPERAGE.....	8
6.1. Résultats détaillés.....	8
7. ANNEXES.....	11
7.1. Parties d'immeuble bâti visitées.....	11
7.2. Croquis de repérage.....	12
7.3. Photos.....	14
7.4. Attestation d'assurance.....	19
7.5. Certificat de compétence.....	21
7.6. Rapports d'essais de laboratoire.....	22

1. PROGRAMMES ET PÉRIMÈTRE DE LA MISSION

1.1. Programme de travaux défini par le donneur d'ordre

Selon le(s) document(s) remis par le donneur d'ordre, le programme des travaux prévus est le suivant :

Description succincte du programme des travaux
Remplacement des menuiseries - PATIO N°1 - Entresol

1.2. Programme de repérage défini par l'opérateur de repérage

Il est établi préalablement au repérage et définit les ouvrages ou composants de la construction et parties d'ouvrages ou de composant de l'annexe 1 de l'arrêté du 16/07/2019 relatif au repérage de l'amiante avant certaines opérations réalisées dans les immeubles bâtis, impactés par les travaux prévus, susceptibles d'être présents dans l'immeuble bâti.

Le présent repérage concerne uniquement les produits ou matériaux identifiés comme concernés directement ou indirectement par les travaux au vu des informations fournies par le donneur d'ordre.

Dans le cas où des produits et matériaux susceptibles de contenir de l'amiante, n'ont pas fait l'objet de recherche d'amiante car non identifiés comme concernés par les travaux prévus au vu des informations fournies préalablement au repérage, il conviendra que le donneur d'ordre fasse effectuer des investigations supplémentaires ultérieures.

Ouvrages ou composants et parties d'ouvrages ou de composants de l'annexe 1 de l'arrêté du 16/07/2019 concernés par les travaux prévus

Ouvrages ou composants de la construction	Parties d'ouvrages ou composants
Façades lourdes y compris poteaux	Enduits extérieurs (projetés, lissés ou talochés), crépis extérieurs, Revêtements plastiques épais (RPE), Peintures sur béton, Enduits pelliculaires de lissage/débullage, Colles et joints (faïence, pâte de verre, carrelage), ragréages, primaires d'accrochage, imperméabilisants, Eléments en maçonnerie silico-calcaire (1880-1940) briques blanches silico-calcaire, Garnissage des joints de dilatation, Joints de dilatation, Couvre-joints, Appuis de fenêtres en fibres-ciment
Menuiseries extérieures	Joint de mastic de vitrage (notamment châssis aluminium), Joint d'étanchéité entre menuiserie et structure, Garnitures de friction sur fenêtres basculantes, Plaques de fibres-ciment (allèges, coffres, etc.), Peintures décoratives

1.3. Périmètre de repérage défini par l'opérateur de repérage

Au vu du descriptif des travaux prévus, les parties de bâtiment objets de la mission sont les suivantes :

- parties du bâtiment :
 - Menuiseries du Patio n°1 de l'entresol

2. CONCLUSIONS

Dans le cadre de la mission objet du présent rapport, il n'a pas été repéré de matériaux et produits contenant de l'amiante.

Remarque(s) complémentaire(s):

Nous avons appliqué la même méthodologie que pour les rapports de Mr Tournebise Richard portant le n°18929928, à savoir, 4 prélèvements par menuiseries (Embrasure droite, gauche, allège et linteau).
De plus, sondage réalisé montrant l'absence de joint compribande.

3. INFORMATIONS GENERALES

3.1. Immeuble bâti objet de la mission

Adresse: PATIO 1 - ENTRESOL
Place Myron Herrick
51100 REIMS

Bâtiment	Fonction principale	Classement	Date du permis de construire ou année de construction	Année de réhabilitation ou description des modifications :
PATIO 1 - ENTRESOL	Bureaux	ERP catégorie 1 à 4	Sans informations fournies par le donneur d'ordre, la date d'obtention du permis de construire est présumée être inférieure au 1 juillet 1997	non communiqué

Le repérage porte exclusivement sur les parties de bâtiments et les locaux dont la liste est détaillée en annexe
Parties d'immeubles bâti visitées

3.2. Intervenants

Partie prenante	Société	Adresse	Coordonnées
Commanditaire du repérage	UNION GROUPEMENTS D ACHATS M. BAPTISTE BECK	20 BOULEVARD DE LA MOTHE CS 70005 54000 NANCY	baptiste.beck@justice.gouv.fr
Propriétaire	UNION GROUPEMENTS D ACHATS M. BAPTISTE BECK	20 BOULEVARD DE LA MOTHE CS 70005 54000 NANCY	baptiste.beck@justice.gouv.fr
Accompagnateur	MINISTERE DE LA JUSTICE LAVAUX Jean-Pierre	PLACE MYRON HERRICK 51100 REIMS	06.66.24.22.86 jean-pierre.lavaux@justice.fr

3.3. Opérateur(s) de repérage

Société	Nom	Organisme de certification	N° de certification*	Date d'obtention de la certification	Date de validité de la certification
BUREAU VERITAS EXPLOITATION 77569062104320	Aurélien BOUDINOT	BUREAU VERITAS CERTIFICATION	14195797	03/04/2022	02/04/2029

3.4. Laboratoire(s)

Société	N° d'accréditation	Adresse	Coordonnées
Eurofins Analyses pour le Batiment Nord	1-1593	557, route de NoyellesP.A. du PommierCS 20013 62110HENIN-BEAUMONTFrance	+33 3 21 08 80 20

4. DESCRIPTION DE LA MISSION DE REPERAGE

Ce rapport est établi dans le cadre du repérage des matériaux et produits impactés par les travaux listés en annexe A de la norme NF X 46-020, en vue de la réalisation de l'évaluation initiale du risque amiante.

4.1. Textes réglementaires

Code du travail : articles : L4412-2, R4412-97

Décret n°2017-899 du 9 mai 2017 relatif au repérage de l'amiante avant certaines opérations

Arrêté du 16/07/2019 relatif au repérage de l'amiante avant certaines opérations réalisées dans les immeubles bâtis

Norme NF X 46-020 du 5 août 2017 : Repérage des matériaux et produits contenant de l'amiante dans les immeubles bâtis

4.2. Méthodologie de la mission

L'opérateur de repérage examine de façon exhaustive toutes les parties de bâtiment concernées et affectées par le programme des travaux.

Il identifie les ouvrages de la construction, puis inspecte les matériaux et produits susceptibles de contenir de l'amiante en se référant à l'annexe A de la norme NF X 46-020 qui constitue la base du repérage.

Le repérage des matériaux et produits contenant de l'amiante comprend au minimum une inspection visuelle des ouvrages de la construction afin de rechercher et d'identifier les différents matériaux et produits susceptibles de contenir de l'amiante.

Cette inspection peut être suivie :

- d'investigations approfondies qui peuvent être destructives,

- de sondages,

- de prélèvements pour déterminer par analyse, la présence effective d'amiante dans les matériaux et produits préalablement identifiés comme étant susceptibles de contenir de l'amiante.

Lorsque, dans des cas très exceptionnels, qui doivent être justifiés, certaines parties d'ouvrages ne sont pas accessibles avant que les travaux ne commencent, l'opérateur de repérage émet les réserves correspondantes et préconise les investigations complémentaires qui devront être réalisées entre les différentes étapes des travaux.

Les matériaux et produits sont identifiés, localisés, et leurs caractéristiques sont renseignées.

En fonction des informations dont il dispose (documents, marquage sur les matériaux), de sa connaissance des matériaux et produits, l'opérateur de repérage peut conclure à la présence d'amiante.

En cas de doute sur la présence d'amiante (absence d'informations documentaires, produits non identifiés), il effectue un (ou des) prélèvement(s) pour analyses sur les matériaux et produits susceptibles de contenir de l'amiante pour conclure.

Les prélèvements sont effectués sur toute l'épaisseur du matériau. L'opérateur de repérage veille à la traçabilité des échantillons prélevés. Il transmet au laboratoire d'analyse une fiche d'accompagnement.

Conformément aux dispositions de la norme NF X 46-020, les analyses des échantillons de ces matériaux et produits sont réalisées par un organisme accrédité.

4.3. Limites de la mission

Le présent repérage ne peut être utilisé que dans les limites de la présente mission et uniquement pour le périmètre et le programme des travaux prévus communiqués par le donneur d'ordre.

La présente mission n'est en aucun cas assimilable à un repérage des matériaux et produits contenant de l'amiante avant travaux de démolition tel que défini par les articles R.1334-19 et R.1334-22 du Code de la Santé Publique, et n'est pas adaptée ni suffisante à l'évaluation du risque amiante en cas de démolition.

Dans le cadre de notre mission, seuls les ouvrages et parties d'ouvrages clairement identifiés comme concernés par les travaux prévus selon le programme et le périmètre fourni par le donneur d'ordre, font l'objet du présent repérage.

En cas de programme et/ou de périmètre de travaux imprécis, insuffisamment détaillé, non abouti ou ambigu, il revient au donneur d'ordre de vérifier que les produits et matériaux impactés par les travaux prévus ont bien fait l'objet de recherche de présence ou d'absence d'amiante.

En cas de changement, ajout ou modification du périmètre et/ou du programme de travaux, il conviendra au donneur d'ordre de faire réaliser les investigations supplémentaires nécessaires.

La recherche des matériaux pouvant contenir de l'amiante (MPCA) de l'annexe A de la norme NF X 46-020 est réalisée par recherche visuelle et investigation destructrice d'ouvrages et de parties d'ouvrages, avec prélèvements d'échantillons selon une méthode d'échantillonnage respectant en cela les prescriptions de cette norme.

L'ancienneté des matériaux contenant de l'amiante, les diverses agressions qu'ils subissent, peuvent entraîner la dénaturation de ceux-ci et donner lieu à la libération spontanée de fibres d'amiante. Ainsi, des fibres peuvent migrer et polluer un produit ou un matériau non réputé contenir de l'amiante, se trouvant à proximité du matériau amianté. L'intervention ne

prend pas en compte dans le présent repérage, cet effet de pollution éventuelle.
Les résultats antérieurs, en matière de repérage d'amiante, communiqués dans le cadre de la présente mission, sont réputés satisfaire aux exigences imposées par les textes réglementaires et normatifs.

5. CONDITIONS DE REALISATION DU REPERAGE

Date(s) du repérage : le 30/10/2023

5.1. Documents remis par le donneur d'ordre ou disponibles lors de la visite

Rapports de repérage amiante :

Aucun rapport de repérage antérieur nous a été communiqué ou était disponible lors de la visite.

Autres documents :

Titre	Référence	Type Document
Plan Entresol	/	Plan

5.2. Conditions de visite

Absence d'informations sur la date de délivrance du permis de construire
Absence d'informations décrivant les produits, matériaux et protections physiques mises en place
Absence de communication des anciens rapports de repérage
Absence de communication par écrit des zones dans lesquelles sont réalisés les travaux et la nature de ceux-ci

6. RESULTATS DETAILLES DU REPERAGE

6.1. Résultats détaillés

Abréviations du tableau :

Px = prélèvement pour analyse n°X (tous les prélèvements sont précédés d'un sondage)

Idem Px = produit ou matériau similaire à celui ayant fait l'objet du Px

S = sondage en complément de l'inspection visuelle

Localisation	Ouvrage	Matériau ou produit	Description	N° Prél.	Critère de décision	Sondage / Observation	Présence d'amiante
Patio 1 / Entresol / Façade Ouest / Local 107/109/112	Mur	Enduit	Embrasure droite	P83	Résultat d'analyse	Fenêtre 1	NON
Patio 1 / Entresol / Façade Ouest / Local 107/109/112	Mur	Enduit	Embrasure gauche	P84	Résultat d'analyse	Fenêtre 1	NON
Patio 1 / Entresol / Façade Ouest / Local 107/109/112	Plafond	Enduit	Linteau	P85	Résultat d'analyse	Fenêtre 1	NON
Patio 1 / Entresol / Façade Ouest / Local 107/109/112	Mur	Enduit	Embrasure droite	P86	Résultat d'analyse	Fenêtre 2	NON
Patio 1 / Entresol / Façade Ouest / Local 107/109/112	Mur	Enduit	Embrasure gauche	P87	Résultat d'analyse	Fenêtre 2	NON
Patio 1 / Entresol / Façade Ouest / Local 107/109/112	Plafond	Enduit	Linteau	P88	Résultat d'analyse	Fenêtre 2	NON
Patio 1 / Entresol / Façade Ouest / Local 107/109/112	Mur	Enduit	Embrasure droite	P89	Résultat d'analyse	Fenêtre 3	NON
Patio 1 / Entresol / Façade Ouest / Local 107/109/112	Mur	Enduit	Embrasure gauche	P90	Résultat d'analyse	Fenêtre 3	NON
Patio 1 / Entresol / Façade Ouest / Local 107/109/112	Plafond	Enduit	Linteau	P91	Résultat d'analyse	Fenêtre 3	NON
Patio 1 / Entresol / Façade Ouest / Local 107/109/112	Mur	Enduit	Embrasure droite	P92	Résultat d'analyse	Fenêtre 4	NON
Patio 1 / Entresol / Façade Ouest / Local 107/109/112	Mur	Enduit	Embrasure gauche	P93	Résultat d'analyse	Fenêtre 4	NON
Patio 1 / Entresol / Façade Ouest / Local 107/109/112	Plafond	Enduit	Linteau	P94	Résultat d'analyse	Fenêtre 4	NON
Patio 1 / Entresol / Façade Ouest / Local 107/109/112	Mur	Enduit	Embrasure droite	P95	Résultat d'analyse	Fenêtre 5	NON
Patio 1 / Entresol / Façade Ouest / Local 107/109/112	Mur	Enduit	Embrasure gauche	P96	Résultat d'analyse	Fenêtre 5	NON
Patio 1 / Entresol / Façade Ouest / Local 107/109/112	Plafond	Enduit	Linteau	P97	Résultat d'analyse	Fenêtre 5	NON
Patio 1 / Entresol / Façade Ouest / Local 107/109/112	Mur	Plaque	bois, Allège	/	Ne contient pas d'amiante par nature	Fenêtre 1	NON
Patio 1 / Entresol / Façade Ouest / Local 107/109/112	/	Plaque	bois, Allège	/	Ne contient pas d'amiante par nature	Fenêtre 3	NON
Patio 1 / Entresol / Façade Ouest / Local 107/109/112	Mur	Plaque	bois, Allège	/	Ne contient pas d'amiante par nature	Fenêtre 2	NON
Patio 1 / Entresol / Façade Ouest / Local 107/109/112	Mur	Plaque	bois	/	Ne contient pas d'amiante par nature	Fenêtre 5	NON
Patio 1 / Entresol / Façade Ouest / Local 107/109/112	Mur	Plaque	bois, Allège	/	Ne contient pas d'amiante par nature	Fenêtre 4	NON

Localisation	Ouvrage	Matériau ou produit	Description	N° Prél.	Critère de décision	Sondage / Observation	Présence d'amiante
Patio 1 / Entresol / Façade Sud / Circulation	Mur	Enduit	Embrasure droite	P212	Résultat d'analyse	Fenêtre 1	NON
Patio 1 / Entresol / Façade Sud / Circulation	Mur	Enduit	Allège	P213	Résultat d'analyse	Fenêtre 1	NON
Patio 1 / Entresol / Façade Sud / Circulation	Mur	Enduit	Embrasure gauche	P214	Résultat d'analyse	Fenêtre 1	NON
Patio 1 / Entresol / Façade Sud / Circulation	Plafond	Enduit	Linteau	P215	Résultat d'analyse	Fenêtre 1	NON
Patio 1 / Entresol / Façade Sud / Circulation	Mur	Enduit	Embrasure droite	P216	Résultat d'analyse	Fenêtre 2	NON
Patio 1 / Entresol / Façade Sud / Circulation	Mur	Enduit	Allège	P217	Résultat d'analyse	Fenêtre 2	NON
Patio 1 / Entresol / Façade Sud / Circulation	Mur	Enduit	Embrasure gauche	P218	Résultat d'analyse	Fenêtre 2	NON
Patio 1 / Entresol / Façade Sud / Circulation	Plafond	Enduit	Linteau	P219	Résultat d'analyse	Fenêtre 2	NON
Patio 1 / Entresol / Façade Sud / Circulation	Revêtement du mur	Colle de faïence	Embrasure droite/Allège/Embrasure gauche	P220	Résultat d'analyse	Fenêtre 3	NON
Patio 1 / Entresol / Façade Sud / Circulation	Plafond	Enduit	Linteau	P221	Résultat d'analyse	Fenêtre 3	NON
Patio 1 / Entresol / Façade Sud / Circulation	Mur	Enduit	Embrasure droite	P222	Résultat d'analyse	Fenêtre 4	NON
Patio 1 / Entresol / Façade Sud / Circulation	Mur	Enduit	Allège	P223	Résultat d'analyse	Fenêtre 4	NON
Patio 1 / Entresol / Façade Sud / Circulation	Mur	Enduit	Embrasure gauche	P224	Résultat d'analyse	Fenêtre 4	NON
Patio 1 / Entresol / Façade Sud / Circulation	Plafond	Enduit	Linteau	P225	Résultat d'analyse	Fenêtre 4	NON

7. ANNEXES

7.1. Parties d'immeuble bâti visitées

La liste ci-dessous présente les parties d'immeuble inspectées dans le cadre de la mission confiée à BUREAU VERITAS. Il appartient au donneur d'ordre ou à son représentant, seule personne à même d'avoir une parfaite connaissance des lieux, de signifier à BUREAU VERITAS toute omission, erreur ou incohérence éventuelle dans l'identification des locaux ou zones figurant à un titre ou à un autre dans le présent rapport.

<i>Localisation</i>	<i>Commentaires</i>
Patio 1 / Entresol / Façade Ouest / Local 107/109/112	/
Patio 1 / Entresol / Façade Sud / Circulation	/

7.2. Croquis de repérage

Planche de repérage technique			Légende		Situation du bien
Adresse	PALAIS DE JUSTICE DE REIMS PLACE MYRON HERRICK 51100 REIMS		Px → Prélèvement n°X contenant de l'amiante	Identification des prélèvements	
PATIO 1 ENTRESOL	Date de visite	30/10/2023	Px → Prélèvement n°X ne contenant pas d'amiante		
	Auteur	A. BOUDINOT	S → Sondage		
	N° Dossier	20035403-5			
Plan/Elevation	Indice	1	N V Non visité HTx Hors périmètre de repérage		



Planche de repérage (la planche de repérage est indissociable du rapport)		
Site : PATIO 1 - ENTRESOL	Adresse : Place Myron Herrick 51100 REIMS	Localisation : Patio 1
Réalisé par : Aurélien BOUDINOT	N° de planche : 1 / 1	

7.3. Photos



Prélèvement - P83 : Patio 1 / Entresol / Façade Ouest / Local
107/109/112 - Enduit- (Absence d'amiante)

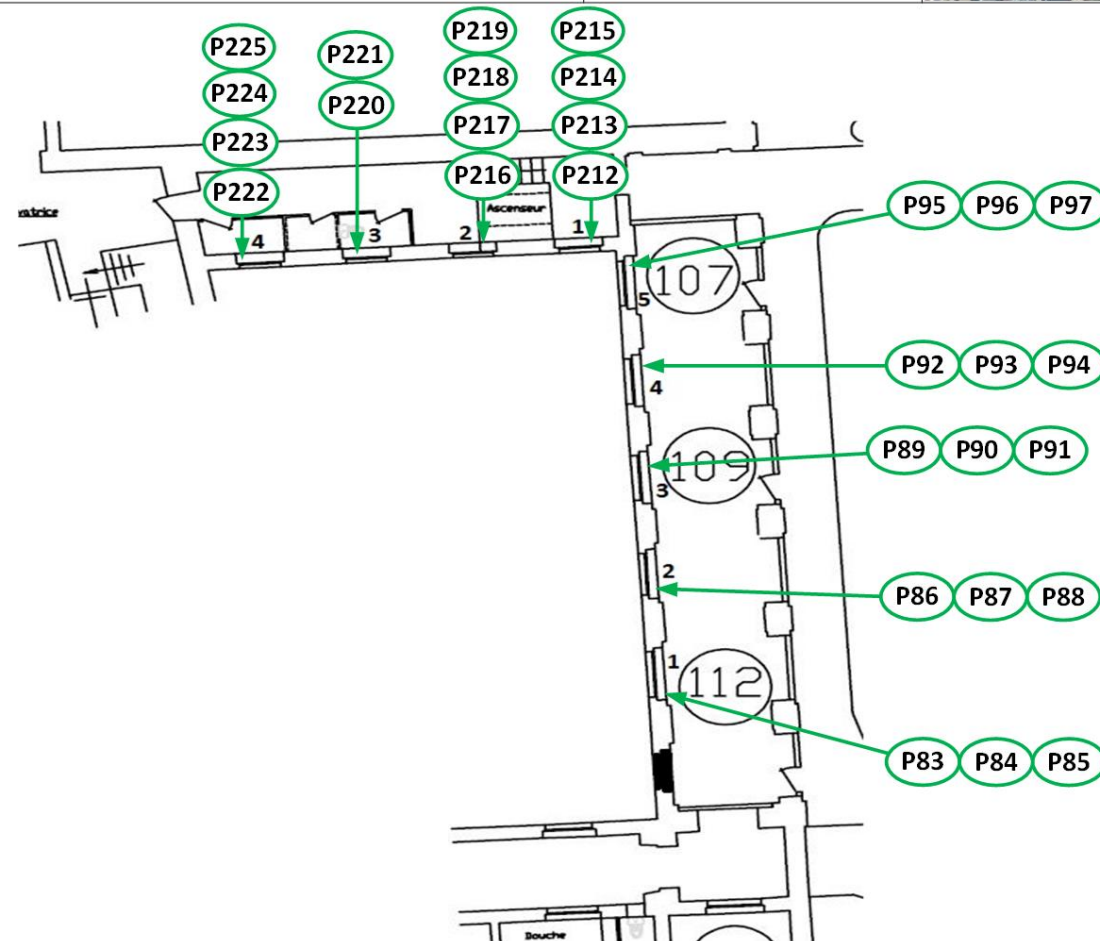

Prélèvement - P84 : Patio 1 / Entresol / Façade Ouest / Local
107/109/112 - Enduit- (Absence d'amiante)



Prélèvement - P85 : Patio 1 / Entresol / Façade Ouest / Local
107/109/112 - Enduit- (Absence d'amiante)



Prélèvement - P86 : Patio 1 / Entresol / Façade Ouest / Local
107/109/112 - Enduit- (Absence d'amiante)

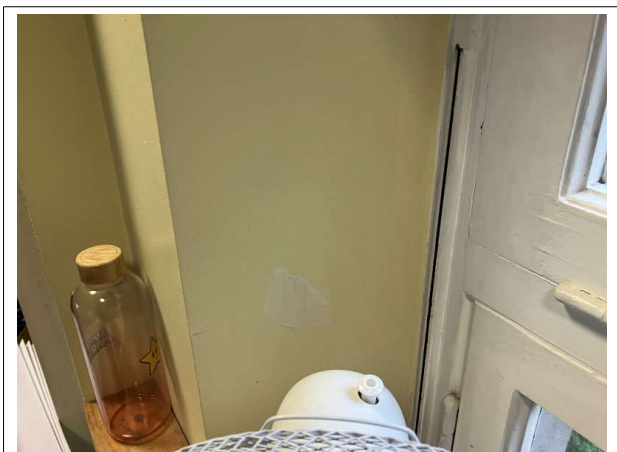

Prélèvement - P87 : Patio 1 / Entresol / Façade Ouest / Local
107/109/112 - Enduit- (Absence d'amiante)



Prélèvement - P88 : Patio 1 / Entresol / Façade Ouest / Local
107/109/112 - Enduit- (Absence d'amiante)



Prélèvement - P89 : Patio 1 / Entresol / Façade Ouest / Local
107/109/112 - Enduit- (Absence d'amiante)



Prélèvement - P90 : Patio 1 / Entresol / Façade Ouest / Local
107/109/112 - Enduit- (Absence d'amiante)



Prélèvement - P91 : Patio 1 / Entresol / Façade Ouest / Local
107/109/112 - Enduit- (Absence d'amiante)



Prélèvement - P212 : Patio 1 / Entresol / Façade Sud /
Circulation - Enduit- (Absence d'amiante)



Prélèvement - P213 : Patio 1 / Entresol / Façade Sud /
Circulation - Enduit- (Absence d'amiante)

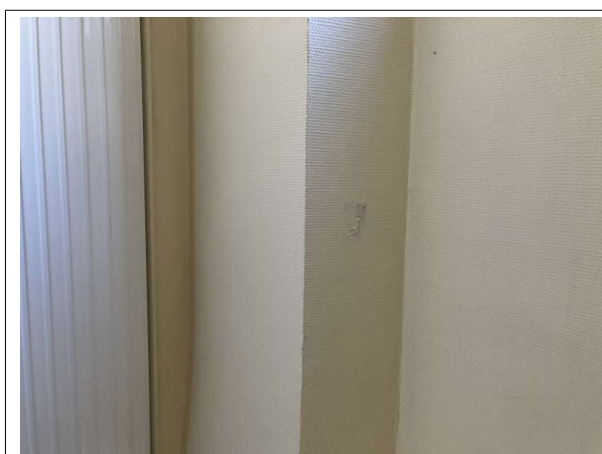

Prélèvement - P214 : Patio 1 / Entresol / Façade Sud /
Circulation - Enduit- (Absence d'amiante)



Prélèvement - P215 : Patio 1 / Entresol / Façade Sud /
Circulation - Enduit- (Absence d'amiante)



Prélèvement - P216 : Patio 1 / Entresol / Façade Sud /
Circulation - Enduit- (Absence d'amiante)



Prélèvement - P217 : Patio 1 / Entresol / Façade Sud /
Circulation - Enduit- (Absence d'amiante)



Prélèvement - P218 : Patio 1 / Entresol / Façade Sud /
Circulation - Enduit- (Absence d'amiante)



Prélèvement - P219 : Patio 1 / Entresol / Façade Sud /
Circulation - Enduit- (Absence d'amiante)



Prélèvement - P220 : Patio 1 / Entresol / Façade Sud /
Circulation - Colle de faïence- (Absence d'amiante)



Prélèvement - P221 : Patio 1 / Entresol / Façade Sud /
Circulation - Enduit- (Absence d'amiante)



Prélèvement - P222 : Patio 1 / Entresol / Façade Sud /
Circulation - Enduit- (Absence d'amiante)



Prélèvement - P223 : Patio 1 / Entresol / Façade Sud /
Circulation - Enduit- (Absence d'amiante)



Prélèvement - P224 : Patio 1 / Entresol / Façade Sud /
Circulation - Enduit- (Absence d'amiante)



Prélèvement - P225 : Patio 1 / Entresol / Façade Sud /
Circulation - Enduit- (Absence d'amiante)

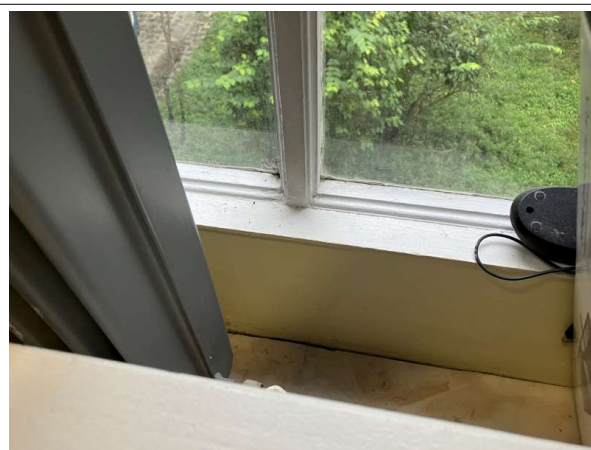

Déclaré - : Patio 1 / Entresol / Façade Ouest / Local
107/109/112 - Plaque- (Absence d'amiante)



Déclaré - : Patio 1 / Entresol / Façade Ouest / Local
107/109/112 - Plaque- (Absence d'amiante)



Déclaré - : Patio 1 / Entresol / Façade Ouest / Local
107/109/112 - Plaque- (Absence d'amiante)

7.4. Attestation d'assurance



ATTESTATION D'ASSURANCE

Nous, soussignés **MSIG Insurance Europe AG**, Succursale en France, sis 65 Rue de la Victoire – 75009 PARIS – certifions par la présente que la Société :

BUREAU VERITAS SERVICES France SAS
8 Cours du Triangle
92800 Puteaux

a souscrit auprès de notre Compagnie, pour le compte de sa filiale :

Bureau Veritas Exploitation SAS
8 Cours du Triangle 92800 Puteaux

un contrat d'assurance de **RESPONSABILITE CIVILE** portant le numéro F210.16.0414.

Ce contrat a pour objet de garantir les conséquences pécuniaires de la **RESPONSABILITE CIVILE** pouvant incomber à l'Assuré en raison des dommages corporels, matériels et immatériels causés aux tiers dans le cadre de ses activités de diagnostic amiante tels que :

- Repérage amiante avant travaux et démolition,
- Assistance technique pour travaux de traitement de l'amiante,
- Repérage amiante pour constitution de DAPP et de DTA,
- Réalisation ou mise à jour de DAPP,
- Repérage amiante avant/après travaux ou démolition,
- Réalisation ou mise à jour du dossier amiante,
- Examen visuel après travaux de retrait et d'encapsulation,
- Mesures de la concentration des fibres d'amiante dans l'air des immeubles bâtis,
- Prélèvement et analyse d'eau afin de rechercher la présence d'amiante en suspension,
- Analyse d'échantillons prélevés par l'Assuré,
- Mesures d'exposition à l'amiante des travailleurs à leurs postes de travail,
- Vérification périodique de l'état de conservation des matériaux contenant de l'amiante dans les bâtiments,
- Repérage amiante avant-vente,
- Repérage amiante avant travaux y compris de démolition sur installations, structures ou équipements concourant à la réalisation ou la mise en œuvre d'une activité,
- Diagnostic portant sur la gestion des déchets issus de la démolition de catégories de bâtiments (décret 2011-810 du 31 mars 2011) y compris le réemploi des matériaux : concernant cette dernière mission il est précisé que les garanties s'appliquent y compris lorsque la mission porte sur des démolitions ne comportant pas de déchets amiantés.

Mais également analyses et/ou prélèvements d'échantillons, missions de recherche d'amiante, conseil en performance énergétique et/ou toutes missions connexes d'assistance technique et/ou de conseil découlant des missions de diagnostics ci-dessus et y compris les estimations financières liées aux propositions de solutions techniques formulées par l'Assuré.

MONTANTS DE GARANTIES

RESPONSABILITE CIVILE EXPLOITATION :

Tous dommages confondus (dommages corporels, matériels et immatériels consécutifs ou non), par sinistre **1 000 000 EUR**

MSIG Insurance Europe AG
Succursale en France
65 Rue de la Victoire
75009 Paris
Tel: +33(0)1 40 67 42 42
Fax: +33(0)1 40 67 12 34

RCS Paris 753143882, APE 6512 Z
Siège social: An den Dominikanern 11-27
50668 Cologne
Allemagne



RESPONSABILITE CIVILE PROFESSIONNELLE PENDANT ET/OU APRES PRESTATION :

Tous dommages confondus (dommages corporels, matériels et immatériels consécutifs ou non), par année d'assurance 1 000 000 EUR

La présente attestation valable du 01/01/2023 à zéro heure au 31/12/2023 à minuit, est délivrée, sous réserve du paiement de la prime d'assurance, pour servir et valoir ce que de droit et ne peut engager la Compagnie au-delà des clauses, termes et conditions du contrat auxquels elle se réfère.

Paris, le 14 décembre 2022

MSIG Insurance Europe AG
65, rue de la Victoire - 75009 Paris
Tel : 01 40 67 12 34 - Fax : 01 40 67 12 34
RCS Paris 753143882 APE 6512Z

MSIG Insurance Europe AG
Sucursale en France
65 Rue de la Victoire
75009 Paris
Tel: +33(0)1 40 67 42 42
Fax: +33(0)1 40 67 12 34

RCS Paris 753143882, APE 6512 Z
Siège social: An den Dominikanern 11-27
50668 Cologne
Allemagne

7.5. Certificat de compétence

**BUREAU VERITAS**
Certification

Certificat
Attribué à
Aurélien BOUDINOT

Bureau Veritas Certification certifie que les compétences de la personne mentionnée ci-dessus répondent aux exigences des arrêtés relatifs aux critères de certification de compétences ci-dessous pris en application des articles L271-6 et R 271.1 du Code la Construction et de l'Habitation et relatifs aux critères de compétence des personnes physiques réalisant des dossiers de diagnostics techniques tels que définis à l'article L271-4 du code précité

DOMAINES TECHNIQUES

	Références des arrêtés	Date de Certification originale	Validité du Certificat*
Électricité	Arrêté du 24 Décembre 2021 définissant les critères de certification des opérateurs de diagnostic technique et des organismes de formation et d'accréditation des organismes de certification	05/01/2018	04/01/2023
Amiante sans mention	Arrêté du 24 Décembre 2021 définissant les critères de certification des opérateurs de diagnostic technique et des organismes de formation et d'accréditation des organismes de certification	03/04/2022	02/04/2029
Amiante avec mention	Arrêté du 24 Décembre 2021 définissant les critères de certification des opérateurs de diagnostic technique et des organismes de formation et d'accréditation des organismes de certification	03/04/2022	02/04/2029

Date : 06/04/2022

Laurent Croguennec, Président



Numéro de certificat : 14195797

**BUREAU VERITAS**

* Sous réserve du respect des dispositions contractuelles et des résultats positifs des surveillances réalisées, ce certificat est valable jusqu'au : voir ci-dessus

Des informations supplémentaires concernant le périmètre de ce certificat ainsi que l'applicabilité des exigences du référentiel peuvent être obtenues en consultant l'organisme.

Pour vérifier la validité de ce certificat, vous pouvez aller sur www.bureauveritas.fr/certification-diag

Adresse de l'organisme certificateur : Bureau Veritas Certification France
Le Triangle de l'Arche, 9 cours du Triangle 92937 Paris-la-Défense CEDEX

**cofrac**
CERTIFICATION DE PERSONNES
ACCREDITATION
N°4-0087
Liste des sites et portées disponibles
sur www.cofrac.fr

7.6. Rapports d'essais de laboratoire

BUREAU VERITAS EXPLOITATION SAS

Monsieur Aurélien BOUDINOT

54 rue René Cassin

51430 BEZANNES

RAPPORT D'ANALYSE D'AMIANTE DANS LES MATERIAUX

N° de rapport d'analyse : AR-23-HB-134387-01 Date d'émission de rapport : 07/12/2023 20:07 Page1/2

Annule et remplace la version AR-23-HB-134076-01 ayant pour date d'émission le 07/12/2023 à 19:08, qui doit être détruite ou nous être renvoyée.

Toute modification est identifiée par une mise en forme gras, italique et souligné ou notifiée dans les observations.

Dossier N° : 23N041963

Date de réception : 13/11/2023

Date d'analyse : 14/11/2023

Référence dossier Client:1510797864/20035403/S3/1/1_20035403/1/3

N° éch.	Référence client	Description visuelle	Technique utilisée / Analyste	Préparation		Résultats
				Nb prep / Nb grilles ou lames	Type	
083 (1)	BV3LE9880 Réf. pré : P83 Patio 1/ Entresol/ Façade Ouest/ Local 107/109/112/Mur - Enduit - (Embrasure droite)	Matériau de type peinture (beige) ; matériau semi-dur de type enduit (beige) + (blanc) (plâtreux)	MET * /EGR9	1 / 2 *	Calcination et attaque acide (méthode interne de traitement)	Fibres d'amiante non détectées *

Observation(s) échantillon(s)

(1) Rapport version 2 envoyé suite à la modification du format de rapport.

Méthode d'analyse employée pour la recherche qualitative des fibres d'amiante dans les matériaux :

Traitement par une méthode interne (**mode opératoire T-PM-WO22725**) en vue d'une identification des fibres au Microscopie Electronique à Transmission (**MET**) selon parties utiles de la norme **NFX 43-050**.

NB 1 : Sauf information contraire sur ce rapport, le laboratoire effectue une analyse couche par couche de l'échantillon transmis par le demandeur. Des composants décrits simultanément dans une même couche n'ont pas pu faire l'objet de prises d'essai séparées pour l'analyse.

NB 2 : "Fibres d'amiante non détectées au MOLP" s'entend comme : "aucune fibre d'amiante n'a été détectée, l'échantillon objet de l'essai peut éventuellement renfermer une teneur en fibre d'amiante optiquement observables** inférieure à la limite de détection. ** Pour être optiquement observable, une fibre doit avoir une largeur supérieure à 0,2 micromètre (µm)"; "Fibres d'amiante non détectées" au MET s'entend comme : " aucune fibre d'amiante n'a été détectée, l'échantillon objet de l'essai peut éventuellement renfermer une teneur en fibre d'amiante inférieure à la limite de détection."

NB 3 : Pour la recherche d'amiante dans les matériaux, la limite de détection garantie par prise d'essai dans les matériaux (en MOLP et /ou en MET) est de 0.1% en masse.

NB 4 : Le présent rapport ne mentionne que les analyses conclusives. Toutefois, conformément à son offre et à l'arrêté du 1er octobre 2019, le laboratoire met en œuvre les deux techniques MOLP et META sur tous les échantillons massifs. La mention sur le rapport d'une technique d'analyse par MET indique que les échantillons ont été traités selon l'annexe 2 du guide HSG 248 (MOLP) mais sans aboutir à un résultat conclusif.

NB 5 : Analyse réalisée dans le cadre des textes réglementaires suivants : Décret n° 2017-899 du 9 mai 2017, Décret n° 2019-251 du 27 mars 2019, Décret n° 2011-629 du 3 juin 2011, Arrêté du 1er octobre 2019 (JORF n°0245 du 20 octobre 2019 texte n° 18).

NB 6 : Le rapport est établi dans le cadre du cas 1 de l'article 6 de l'arrêté du 1er octobre 2019 à savoir la détection et l'identification d'amiante délibérément ajouté dans les matériaux et produits manufacturés.

Tous les éléments de traçabilité sont disponibles sur demande. La reproduction de ce document n'est autorisée que sous sa forme intégrale. Il comporte 2 page(s). Les résultats du présent rapport s'appliquent aux objets tels qu'ils ont été reçus et ne concernent que les objets soumis à l'essai. Seules certaines prestations rapportées dans ce document sont couvertes par l'accréditation. Elles sont identifiées par le symbole *.

Eurofins Analyses pour le Bâtiment Nord SAS

557, route de Noyelles ,PA du Pommier

F-62110 Henin-Beaumont, FRANCE

Tél: +33388916531: +33 3 21 08 80 20 - Fax: +33388916531 - Site Web: <https://www.eurofins.fr/amiante/analyses/>

S.A.S. au capital de 123 728 € RCS Arras SIRET 529 294 035 00033 TVA FR71 529 294 035 APE 7120B

ACCREDITATION N°

1- 1593

Portée disponible sur

www.cofrac.fr

RAPPORT D'ANALYSE D'AMIANTE DANS LES MATERIAUX

N° de rapport d'analyse : AR-23-HB-134387-01

Date d'émission de rapport : 07/12/2023 20:07

Page2/2

Annule et remplace la version AR-23-HB-134076-01 ayant pour date d'émission le 07/12/2023 à 19:08, qui doit être détruite ou nous être renvoyée.

Toute modification est identifiée par une mise en forme gras, italique et souligné ou notifiée dans les observations.

Dossier N° : 23N041963

Date de réception : 13/11/2023

Date d'analyse : 14/11/2023

Référence dossier Client:1510797864/20035403/S3/1/1_20035403/1/3



Nadia Le Morvan
Chargée de Relation Clients

Tous les éléments de traçabilité sont disponibles sur demande. La reproduction de ce document n'est autorisée que sous sa forme intégrale. Il comporte 2 page(s). Les résultats du présent rapport s'appliquent aux objets tels qu'ils ont été reçus et ne concernent que les objets soumis à l'essai. Seules certaines prestations rapportées dans ce document sont couvertes par l'accréditation. Elles sont identifiées par le symbole *.

Eurofins Analyses pour le Bâtiment Nord SAS

557, route de Noyelles ,PA du Pommier

F-62110 Henin-Beaumont, FRANCE

Tél: +33388916531: +33 3 21 08 80 20 - Fax: +33388916531 - Site Web: <https://www.eurofins.fr/amiante/analyses/>

S.A.S. au capital de 123 728 € RCS Arras SIRET 529 294 035 00033 TVA FR71 529 294 035 APE 7120B

ACCREDITATION N°

1- 1593

Portée disponible sur
www.cofrac.fr

BUREAU VERITAS EXPLOITATION SAS

Monsieur Aurélien BOUDINOT

54 rue René Cassin

51430 BEZANNES

RAPPORT D'ANALYSE D'AMIANTE DANS LES MATERIAUX

N° de rapport d'analyse : AR-23-HB-134388-01 Date d'émission de rapport : 07/12/2023 20:07 Page1/2

Annule et remplace la version AR-23-HB-134077-01 ayant pour date d'émission le 07/12/2023 à 19:08, qui doit être détruite ou nous être renvoyée.

Toute modification est identifiée par une mise en forme gras, italique et souligné ou notifiée dans les observations.

Dossier N° : 23N041963

Date de réception : 13/11/2023

Date d'analyse : 14/11/2023

Référence dossier Client:1510797864/20035403/S3/1/1_20035403/1/3

N° éch.	Référence client	Description visuelle	Technique utilisée / Analyste	Préparation		Résultats
				Nb prep / Nb grilles ou lames	Type	
084 (1)	BV3LE9881 Réf. pré : P84 Patio 1/ Entresol/ Façade Ouest/ Local 107/109/112/Mur - Enduit - (Embrasure gauche)	Matériau de type peinture (beige) ; matériau semi-dur de type enduit (beige) (plâtreux)	MET * / P5BV	1 / 2 *	Calcination et attaque acide (méthode interne de traitement)	Fibres d'amiante non détectées *

Observation(s) échantillon(s)

(1) Rapport version 2 envoyé suite à la modification du format de rapport.

Méthode d'analyse employée pour la recherche qualitative des fibres d'amiante dans les matériaux :

Traitement par une méthode interne (**mode opératoire T-PM-WO22725**) en vue d'une identification des fibres au Microscopie Electronique à Transmission (**MET**) selon parties utiles de la norme **NFX 43-050**.

NB 1 : Sauf information contraire sur ce rapport, le laboratoire effectue une analyse couche par couche de l'échantillon transmis par le demandeur.

Des composants décrits simultanément dans une même couche n'ont pas pu faire l'objet de prises d'essai séparées pour l'analyse.

NB 2 : "Fibres d'amiante non détectées au MOLP" s'entend comme : "aucune fibre d'amiante n'a été détectée, l'échantillon objet de l'essai peut éventuellement renfermer une teneur en fibre d'amiante optiquement observables** inférieure à la limite de détection. ** Pour être optiquement observable, une fibre doit avoir une largeur supérieure à 0,2 micromètre (µm)"; "Fibres d'amiante non détectées" au MET s'entend comme : " aucune fibre d'amiante n'a été détectée, l'échantillon objet de l'essai peut éventuellement renfermer une teneur en fibre d'amiante inférieure à la limite de détection."

NB 3 : Pour la recherche d'amiante dans les matériaux, la limite de détection garantie par prise d'essai dans les matériaux (en MOLP et /ou en MET) est de 0.1% en masse.

NB 4 : Le présent rapport ne mentionne que les analyses conclusives. Toutefois, conformément à son offre et à l'arrêté du 1er octobre 2019, le laboratoire met en œuvre les deux techniques MOLP et META sur tous les échantillons massifs. La mention sur le rapport d'une technique d'analyse par MET indique que les échantillons ont été traités selon l'annexe 2 du guide HSG 248 (MOLP) mais sans aboutir à un résultat conclusif.

NB 5 : Analyse réalisée dans le cadre des textes réglementaires suivants : Décret n° 2017-899 du 9 mai 2017, Décret n° 2019-251 du 27 mars 2019, Décret n° 2011-629 du 3 juin 2011, Arrêté du 1er octobre 2019 (JORF n°0245 du 20 octobre 2019 texte n° 18).

NB 6 : Le rapport est établi dans le cadre du cas 1 de l'article 6 de l'arrêté du 1er octobre 2019 à savoir la détection et l'identification d'amiante délibérément ajouté dans les matériaux et produits manufacturés.

Tous les éléments de traçabilité sont disponibles sur demande. La reproduction de ce document n'est autorisée que sous sa forme intégrale. Il comporte 2 page(s). Les résultats du présent rapport s'appliquent aux objets tels qu'ils ont été reçus et ne concernent que les objets soumis à l'essai. Seules certaines prestations rapportées dans ce document sont couvertes par l'accréditation. Elles sont identifiées par le symbole *.

Eurofins Analyses pour le Bâtiment Nord SAS

557, route de Noyelles ,PA du Pommier

F-62110 Henin-Beaumont, FRANCE

Tél: +33388916531: +33 3 21 08 80 20 - Fax: +33388916531 - Site Web: <https://www.eurofins.fr/amiante/analyses/>

S.A.S. au capital de 123 728 € RCS Arras SIRET 529 294 035 00033 TVA FR71 529 294 035 APE 7120B

ACCREDITATION N°

1- 1593

Portée disponible sur

www.cofrac.fr

RAPPORT D'ANALYSE D'AMIANTE DANS LES MATERIAUX

N° de rapport d'analyse : AR-23-HB-134388-01

Date d'émission de rapport : 07/12/2023 20:07

Page2/2

Annule et remplace la version AR-23-HB-134077-01 ayant pour date d'émission le 07/12/2023 à 19:08, qui doit être détruite ou nous être renvoyée.

Toute modification est identifiée par une mise en forme gras, italique et souligné ou notifiée dans les observations.

Dossier N° : 23N041963

Date de réception : 13/11/2023

Date d'analyse : 14/11/2023

Référence dossier Client:1510797864/20035403/S3/1/1_20035403/1/3



Nadia Le Morvan
Chargée de Relation Clients

Tous les éléments de traçabilité sont disponibles sur demande. La reproduction de ce document n'est autorisée que sous sa forme intégrale. Il comporte 2 page(s). Les résultats du présent rapport s'appliquent aux objets tels qu'ils ont été reçus et ne concernent que les objets soumis à l'essai. Seules certaines prestations rapportées dans ce document sont couvertes par l'accréditation. Elles sont identifiées par le symbole *.

Eurofins Analyses pour le Bâtiment Nord SAS

557, route de Noyelles ,PA du Pommier

F-62110 Henin-Beaumont, FRANCE

Tél: +33388916531: +33 3 21 08 80 20 - Fax: +33388916531 - Site Web: <https://www.eurofins.fr/amiante/analyses/>

S.A.S. au capital de 123 728 € RCS Arras SIRET 529 294 035 00033 TVA FR71 529 294 035 APE 7120B

ACCREDITATION N°

1- 1593

Portée disponible sur
www.cofrac.fr

BUREAU VERITAS EXPLOITATION SAS

Monsieur Aurélien BOUDINOT

54 rue René Cassin

51430 BEZANNES

RAPPORT D'ANALYSE D'AMIANTE DANS LES MATERIAUX

N° de rapport d'analyse : AR-23-HB-134389-01 Date d'émission de rapport : 07/12/2023 20:07 Page 1/2

Annule et remplace la version AR-23-HB-134078-01 ayant pour date d'émission le 07/12/2023 à 19:08, qui doit être détruite ou nous être renvoyée.

Toute modification est identifiée par une mise en forme gras, italique et souligné ou notifiée dans les observations.

Dossier N° : 23N041963

Date de réception : 13/11/2023

Date d'analyse : 14/11/2023

Référence dossier Client: 1510797864/20035403/S3/1/1_20035403/1/3

N° éch.	Référence client	Description visuelle	Technique utilisée / Analyste	Préparation		Résultats
				Nb prep / Nb grilles ou lames	Type	
085 (1)	BV3LE9882 Réf. pré : P85 Patio 1/ Entresol/ Façade Ouest/ Local 107/109/112/Plafond - Enduit - (Linteau)	Matériau de type peinture (beige) ; matériau semi-dur de type enduit (plâtreux) (beige)	MET * /FCGY	1 / 2 *	Calcination et attaque acide (méthode interne de traitement)	Fibres d'amiante non détectées *

Observation(s) échantillon(s)

(1) Rapport version 2 envoyé suite à la modification du format de rapport.

Méthode d'analyse employée pour la recherche qualitative des fibres d'amiante dans les matériaux :

Traitement par une méthode interne (**mode opératoire T-PM-WO22725**) en vue d'une identification des fibres au Microscopie Electronique à Transmission (**MET**) selon parties utiles de la norme **NFX 43-050**.

NB 1 : Sauf information contraire sur ce rapport, le laboratoire effectue une analyse couche par couche de l'échantillon transmis par le demandeur.

Des composants décrits simultanément dans une même couche n'ont pas pu faire l'objet de prises d'essai séparées pour l'analyse.

NB 2 : "Fibres d'amiante non détectées au MOLP" s'entend comme : "aucune fibre d'amiante n'a été détectée, l'échantillon objet de l'essai peut éventuellement renfermer une teneur en fibre d'amiante optiquement observables** inférieure à la limite de détection. ** Pour être optiquement observable, une fibre doit avoir une largeur supérieure à 0,2 micromètre (µm) ; "Fibres d'amiante non détectées" au MET s'entend comme : " aucune fibre d'amiante n'a été détectée, l'échantillon objet de l'essai peut éventuellement renfermer une teneur en fibre d'amiante inférieure à la limite de détection."

NB 3 : Pour la recherche d'amiante dans les matériaux, la limite de détection garantie par prise d'essai dans les matériaux (en MOLP et /ou en MET) est de 0.1% en masse.

NB 4 : Le présent rapport ne mentionne que les analyses conclusives. Toutefois, conformément à son offre et à l'arrêté du 1er octobre 2019, le laboratoire met en œuvre les deux techniques MOLP et META sur tous les échantillons massifs . La mention sur le rapport d'une technique d'analyse par MET indique que les échantillons ont été traités selon l'annexe 2 du guide HSG 248 (MOLP) mais sans aboutir à un résultat conclusif.

NB 5 : Analyse réalisée dans le cadre des textes réglementaires suivants : Décret n° 2017-899 du 9 mai 2017, Décret n° 2019-251 du 27 mars 2019, Décret n° 2011-629 du 3 juin 2011, Arrêté du 1er octobre 2019 (JORF n°0245 du 20 octobre 2019 texte n° 18).

NB 6 : Le rapport est établi dans le cadre du cas 1 de l'article 6 de l'arrêté du 1er octobre 2019 à savoir la détection et l'identification d'amiante délibérément ajouté dans les matériaux et produits manufacturés.

Tous les éléments de traçabilité sont disponibles sur demande. La reproduction de ce document n'est autorisée que sous sa forme intégrale. Il comporte 2 page(s). Les résultats du présent rapport s'appliquent aux objets tels qu'ils ont été reçus et ne concernent que les objets soumis à l'essai. Seules certaines prestations rapportées dans ce document sont couvertes par l'accréditation. Elles sont identifiées par le symbole *.

Eurofins Analyses pour le Bâtiment Nord SAS

557, route de Noyelles ,PA du Pommier

F-62110 Henin-Beaumont, FRANCE

Tél: +33388916531: +33 3 21 08 80 20 - Fax: +33388916531 - Site Web: <https://www.eurofins.fr/amiante/analyses/>

S.A.S. au capital de 123 728 € RCS Arras SIRET 529 294 035 00033 TVA FR71 529 294 035 APE 7120B

ACCREDITATION N°

1- 1593

Portée disponible sur

www.cofrac.fr

RAPPORT D'ANALYSE D'AMIANTE DANS LES MATERIAUX

N° de rapport d'analyse : AR-23-HB-134389-01

Date d'émission de rapport : 07/12/2023 20:07

Page2/2

Annule et remplace la version AR-23-HB-134078-01 ayant pour date d'émission le 07/12/2023 à 19:08, qui doit être détruite ou nous être renvoyée.

Toute modification est identifiée par une mise en forme gras, italique et souligné ou notifiée dans les observations.

Dossier N° : 23N041963

Date de réception : 13/11/2023

Date d'analyse : 14/11/2023

Référence dossier Client:1510797864/20035403/S3/1/1_20035403/1/3



Nadia Le Morvan
Chargée de Relation Clients

Tous les éléments de traçabilité sont disponibles sur demande. La reproduction de ce document n'est autorisée que sous sa forme intégrale. Il comporte 2 page(s). Les résultats du présent rapport s'appliquent aux objets tels qu'ils ont été reçus et ne concernent que les objets soumis à l'essai. Seules certaines prestations rapportées dans ce document sont couvertes par l'accréditation. Elles sont identifiées par le symbole *.

Eurofins Analyses pour le Bâtiment Nord SAS

557, route de Noyelles ,PA du Pommier

F-62110 Henin-Beaumont, FRANCE

Tél: +33388916531: +33 3 21 08 80 20 - Fax: +33388916531 - Site Web: <https://www.eurofins.fr/amiante/analyses/>

S.A.S. au capital de 123 728 € RCS Arras SIRET 529 294 035 00033 TVA FR71 529 294 035 APE 7120B

ACCREDITATION N°

1- 1593

Portée disponible sur
www.cofrac.fr

BUREAU VERITAS EXPLOITATION SAS

Monsieur Aurélien BOUDINOT

54 rue René Cassin

51430 BEZANNES

RAPPORT D'ANALYSE D'AMIANTE DANS LES MATERIAUX

N° de rapport d'analyse : AR-23-HB-134390-01

Date d'émission de rapport : 07/12/2023 20:07

Page 1/2

Annule et remplace la version AR-23-HB-134079-01 ayant pour date d'émission le 07/12/2023 à 19:08, qui doit être détruite ou nous être renvoyée.

Toute modification est identifiée par une mise en forme gras, italique et souligné ou notifiée dans les observations.

Dossier N° : 23N041963

Date de réception : 13/11/2023

Date d'analyse : 14/11/2023

Référence dossier Client: 1510797864/20035403/S3/1/1_20035403/1/3

N° éch.	Référence client	Description visuelle	Technique utilisée / Analyste	Préparation		Résultats
				Nb prep / Nb grilles ou lames	Type	
086 (1)	BV3LE9883 Réf. pré : P86 Patio 1/ Entresol/ Façade Ouest/ Local 107/109/112/Mur - Enduit - (Embrasure droite)	Matériau de type peinture (beige) + (blanc) ; matériau semi-dur de type enduit (plâtreux) (beige)	MET * / Y8JB	1 / 2 *	Calcination et attaque acide (méthode interne de traitement)	Fibres d'amiante non détectées *

Observation(s) échantillon(s)

(1) Rapport version 2 envoyé suite à la modification du format de rapport.

Méthode d'analyse employée pour la recherche qualitative des fibres d'amiante dans les matériaux :

Traitement par une méthode interne (**mode opératoire T-PM-WO22725**) en vue d'une identification des fibres au Microscopie Electronique à Transmission (**MET**) selon parties utiles de la norme **NFX 43-050**.

NB 1 : Sauf information contraire sur ce rapport, le laboratoire effectue une analyse couche par couche de l'échantillon transmis par le demandeur.

Des composants décrits simultanément dans une même couche n'ont pas pu faire l'objet de prises d'essai séparées pour l'analyse.

NB 2 : "Fibres d'amiante non détectées au MOLP" s'entend comme : "aucune fibre d'amiante n'a été détectée, l'échantillon objet de l'essai peut éventuellement renfermer une teneur en fibre d'amiante optiquement observables** inférieure à la limite de détection. ** Pour être optiquement observable, une fibre doit avoir une largeur supérieure à 0,2 micromètre (µm)"; "Fibres d'amiante non détectées" au MET s'entend comme : " aucune fibre d'amiante n'a été détectée, l'échantillon objet de l'essai peut éventuellement renfermer une teneur en fibre d'amiante inférieure à la limite de détection."

NB 3 : Pour la recherche d'amiante dans les matériaux, la limite de détection garantie par prise d'essai dans les matériaux (en MOLP et /ou en MET) est de 0.1% en masse.

NB 4 : Le présent rapport ne mentionne que les analyses conclusives. Toutefois, conformément à son offre et à l'arrêté du 1er octobre 2019, le laboratoire met en œuvre les deux techniques MOLP et META sur tous les échantillons massifs. La mention sur le rapport d'une technique d'analyse par MET indique que les échantillons ont été traités selon l'annexe 2 du guide HSG 248 (MOLP) mais sans aboutir à un résultat conclusif.

NB 5 : Analyse réalisée dans le cadre des textes réglementaires suivants : Décret n° 2017-899 du 9 mai 2017, Décret n° 2019-251 du 27 mars 2019, Décret n° 2011-629 du 3 juin 2011, Arrêté du 1er octobre 2019 (JORF n°0245 du 20 octobre 2019 texte n° 18).

NB 6 : Le rapport est établi dans le cadre du cas 1 de l'article 6 de l'arrêté du 1er octobre 2019 à savoir la détection et l'identification d'amiante délibérément ajouté dans les matériaux et produits manufacturés.

Tous les éléments de traçabilité sont disponibles sur demande. La reproduction de ce document n'est autorisée que sous sa forme intégrale. Il comporte 2 page(s). Les résultats du présent rapport s'appliquent aux objets tels qu'ils ont été reçus et ne concernent que les objets soumis à l'essai. Seules certaines prestations rapportées dans ce document sont couvertes par l'accréditation. Elles sont identifiées par le symbole *.

Eurofins Analyses pour le Bâtiment Nord SAS

557, route de Noyelles ,PA du Pommier

F-62110 Henin-Beaumont, FRANCE

Tél: +33388916531: +33 3 21 08 80 20 - Fax: +33388916531 - Site Web: <https://www.eurofins.fr/amiante/analyses/>

S.A.S. au capital de 123 728 € RCS Arras SIRET 529 294 035 00033 TVA FR71 529 294 035 APE 7120B

ACCREDITATION N°

1- 1593

Portée disponible sur

www.cofrac.fr

RAPPORT D'ANALYSE D'AMIANTE DANS LES MATERIAUX

N° de rapport d'analyse : AR-23-HB-134390-01

Date d'émission de rapport : 07/12/2023 20:07

Page2/2

Annule et remplace la version AR-23-HB-134079-01 ayant pour date d'émission le 07/12/2023 à 19:08, qui doit être détruite ou nous être renvoyée.

Toute modification est identifiée par une mise en forme gras, italique et souligné ou notifiée dans les observations.

Dossier N° : 23N041963

Date de réception : 13/11/2023

Date d'analyse : 14/11/2023

Référence dossier Client:1510797864/20035403/S3/1/1_20035403/1/3



Nadia Le Morvan
Chargée de Relation Clients

Tous les éléments de traçabilité sont disponibles sur demande. La reproduction de ce document n'est autorisée que sous sa forme intégrale. Il comporte 2 page(s). Les résultats du présent rapport s'appliquent aux objets tels qu'ils ont été reçus et ne concernent que les objets soumis à l'essai. Seules certaines prestations rapportées dans ce document sont couvertes par l'accréditation. Elles sont identifiées par le symbole *.

Eurofins Analyses pour le Bâtiment Nord SAS

557, route de Noyelles ,PA du Pommier

F-62110 Henin-Beaumont, FRANCE

Tél: +33388916531: +33 3 21 08 80 20 - Fax: +33388916531 - Site Web: <https://www.eurofins.fr/amiante/analyses/>

S.A.S. au capital de 123 728 € RCS Arras SIRET 529 294 035 00033 TVA FR71 529 294 035 APE 7120B

ACCREDITATION N°

1- 1593

Portée disponible sur
www.cofrac.fr

BUREAU VERITAS EXPLOITATION SAS

Monsieur Aurélien BOUDINOT

54 rue René Cassin

51430 BEZANNES

RAPPORT D'ANALYSE D'AMIANTE DANS LES MATERIAUX

N° de rapport d'analyse : AR-23-HB-134391-01 Date d'émission de rapport : 07/12/2023 20:07 Page1/2

Annule et remplace la version AR-23-HB-134080-01 ayant pour date d'émission le 07/12/2023 à 19:08, qui doit être détruite ou nous être renvoyée.

Toute modification est identifiée par une mise en forme gras, italique et souligné ou notifiée dans les observations.

Dossier N° : 23N041963

Date de réception : 13/11/2023

Date d'analyse : 14/11/2023

Référence dossier Client:1510797864/20035403/S3/1/1_20035403/1/3

N° éch.	Référence client	Description visuelle	Technique utilisée / Analyste	Préparation		Résultats
				Nb prep / Nb grilles ou lames	Type	
087 (1)	BV3LE9884 Réf. pré : P87 Patio 1/ Entresol/ Façade Ouest/ Local 107/109/112/Mur - Enduit - (Embrasure gauche)	Matériau de type peinture (blanc) ; matériau semi-dur de type enduit (plâtreux) (blanc)	MET * /FCGY	1 / 2 *	Calcination et attaque acide (méthode interne de traitement)	Fibres d'amiante non détectées *

Observation(s) échantillon(s)

(1) Rapport version 2 envoyé suite à la modification du format de rapport.

Méthode d'analyse employée pour la recherche qualitative des fibres d'amiante dans les matériaux :

Traitement par une méthode interne (**mode opératoire T-PM-WO22725**) en vue d'une identification des fibres au Microscope Electronique à Transmission (**MET**) selon parties utiles de la norme **NFX 43-050**.

NB 1 : Sauf information contraire sur ce rapport, le laboratoire effectue une analyse couche par couche de l'échantillon transmis par le demandeur.

Des composants décrits simultanément dans une même couche n'ont pas pu faire l'objet de prises d'essai séparées pour l'analyse.

NB 2 : "Fibres d'amiante non détectées au MOLP" s'entend comme : "aucune fibre d'amiante n'a été détectée, l'échantillon objet de l'essai peut éventuellement renfermer une teneur en fibre d'amiante optiquement observables** inférieure à la limite de détection. ** Pour être optiquement observable, une fibre doit avoir une largeur supérieure à 0,2 micromètre (µm)"; "Fibres d'amiante non détectées" au MET s'entend comme : " aucune fibre d'amiante n'a été détectée, l'échantillon objet de l'essai peut éventuellement renfermer une teneur en fibre d'amiante inférieure à la limite de détection."

NB 3 : Pour la recherche d'amiante dans les matériaux, la limite de détection garantie par prise d'essai dans les matériaux (en MOLP et /ou en MET) est de 0.1% en masse.

NB 4 : Le présent rapport ne mentionne que les analyses conclusives. Toutefois, conformément à son offre et à l'arrêté du 1er octobre 2019, le laboratoire met en œuvre les deux techniques MOLP et META sur tous les échantillons massifs . La mention sur le rapport d'une technique d'analyse par MET indique que les échantillons ont été traités selon l'annexe 2 du guide HSG 248 (MOLP) mais sans aboutir à un résultat conclusif.

NB 5 : Analyse réalisée dans le cadre des textes réglementaires suivants : Décret n° 2017-899 du 9 mai 2017, Décret n° 2019-251 du 27 mars 2019, Décret n° 2011-629 du 3 juin 2011, Arrêté du 1er octobre 2019 (JORF n°0245 du 20 octobre 2019 texte n° 18).

NB 6 : Le rapport est établi dans le cadre du cas 1 de l'article 6 de l'arrêté du 1er octobre 2019 à savoir la détection et l'identification d'amiante délibérément ajouté dans les matériaux et produits manufacturés.

Tous les éléments de traçabilité sont disponibles sur demande. La reproduction de ce document n'est autorisée que sous sa forme intégrale. Il comporte 2 page(s). Les résultats du présent rapport s'appliquent aux objets tels qu'ils ont été reçus et ne concernent que les objets soumis à l'essai. Seules certaines prestations rapportées dans ce document sont couvertes par l'accréditation. Elles sont identifiées par le symbole *.

Eurofins Analyses pour le Bâtiment Nord SAS

557, route de Noyelles ,PA du Pommier

F-62110 Henin-Beaumont, FRANCE

Tél: +33388916531: +33 3 21 08 80 20 - Fax: +33388916531 - Site Web: <https://www.eurofins.fr/amiante/analyses/>

S.A.S. au capital de 123 728 € RCS Arras SIRET 529 294 035 00033 TVA FR71 529 294 035 APE 7120B

ACCREDITATION N°

1- 1593

Portée disponible sur www.cofrac.fr

RAPPORT D'ANALYSE D'AMIANTE DANS LES MATERIAUX

N° de rapport d'analyse : AR-23-HB-134391-01

Date d'émission de rapport : 07/12/2023 20:07

Page2/2

Annule et remplace la version AR-23-HB-134080-01 ayant pour date d'émission le 07/12/2023 à 19:08, qui doit être détruite ou nous être renvoyée.

Toute modification est identifiée par une mise en forme gras, italique et souligné ou notifiée dans les observations.

Dossier N° : 23N041963

Date de réception : 13/11/2023

Date d'analyse : 14/11/2023

Référence dossier Client:1510797864/20035403/S3/1/1_20035403/1/3



Nadia Le Morvan
Chargée de Relation Clients

Tous les éléments de traçabilité sont disponibles sur demande. La reproduction de ce document n'est autorisée que sous sa forme intégrale. Il comporte 2 page(s). Les résultats du présent rapport s'appliquent aux objets tels qu'ils ont été reçus et ne concernent que les objets soumis à l'essai. Seules certaines prestations rapportées dans ce document sont couvertes par l'accréditation. Elles sont identifiées par le symbole *.

Eurofins Analyses pour le Bâtiment Nord SAS

557, route de Noyelles ,PA du Pommier

F-62110 Henin-Beaumont, FRANCE

Tél: +33388916531: +33 3 21 08 80 20 - Fax: +33388916531 - Site Web: <https://www.eurofins.fr/amiante/analyses/>

S.A.S. au capital de 123 728 € RCS Arras SIRET 529 294 035 00033 TVA FR71 529 294 035 APE 7120B

ACCREDITATION N°

1- 1593

Portée disponible sur
www.cofrac.fr

BUREAU VERITAS EXPLOITATION SAS

Monsieur Aurélien BOUDINOT

54 rue René Cassin

51430 BEZANNES

RAPPORT D'ANALYSE D'AMIANTE DANS LES MATERIAUX

N° de rapport d'analyse : AR-23-HB-134392-01

Date d'émission de rapport : 07/12/2023 20:07

Page 1/2

Annule et remplace la version AR-23-HB-134081-01 ayant pour date d'émission le 07/12/2023 à 19:09, qui doit être détruite ou nous être renvoyée.

Toute modification est identifiée par une mise en forme gras, italique et souligné ou notifiée dans les observations.

Dossier N° : 23N041963

Date de réception : 13/11/2023

Date d'analyse : 14/11/2023

Référence dossier Client: 1510797864/20035403/S3/1/1_20035403/1/3

N° éch.	Référence client	Description visuelle	Technique utilisée / Analyste	Préparation		Résultats
				Nb prep / Nb grilles ou lames	Type	
088 (1)	BV3LE9885 Réf. prél : P88 Patio 1/ Entresol/ Façade Ouest/ Local 107/109/112/Plafond - Enduit - (Linteau)	Matériau de type peinture (jaune) ; matériau semi-dur de type enduit (blanc) (plâtreux)	MET * /EGR9	1 / 2 *	Calcination et attaque acide (méthode interne de traitement)	Fibres d'amiante non détectées *
		Matériau de type peinture (beige) en traces ; matériau (blanc) (collant)	MET * /EGR9	1 / 2 *	Calcination et attaque acide (méthode interne de traitement)	Fibres d'amiante non détectées *

Observation(s) échantillon(s)

(1) Rapport version 2 envoyé suite à la modification du format de rapport.

Méthode d'analyse employée pour la recherche qualitative des fibres d'amiante dans les matériaux :

Traitement par une méthode interne (**mode opératoire T-PM-WO22725**) en vue d'une identification des fibres au Microscope Electronique à Transmission (**MET**) selon parties utiles de la norme **NFX 43-050**.

NB 1 : Sauf information contraire sur ce rapport, le laboratoire effectue une analyse couche par couche de l'échantillon transmis par le demandeur. Des composants décrits simultanément dans une même couche n'ont pas pu faire l'objet de prises d'essai séparées pour l'analyse.

NB 2 : "Fibres d'amiante non détectées au MOLP" s'entend comme : "aucune fibre d'amiante n'a été détectée, l'échantillon objet de l'essai peut éventuellement renfermer une teneur en fibre d'amiante optiquement observables** inférieure à la limite de détection. ** Pour être optiquement observable, une fibre doit avoir une largeur supérieure à 0,2 micromètre (µm)"; "Fibres d'amiante non détectées" au MET s'entend comme : " aucune fibre d'amiante n'a été détectée, l'échantillon objet de l'essai peut éventuellement renfermer une teneur en fibre d'amiante inférieure à la limite de détection."

NB 3 : Pour la recherche d'amiante dans les matériaux, la limite de détection garantie par prise d'essai dans les matériaux (en MOLP et /ou en MET) est de 0.1% en masse.

NB 4 : Le présent rapport ne mentionne que les analyses conclusives. Toutefois, conformément à son offre et à l'arrêté du 1er octobre 2019, le laboratoire met en œuvre les deux techniques MOLP et META sur tous les échantillons massifs. La mention sur le rapport d'une technique d'analyse par MET indique que les échantillons ont été traités selon l'annexe 2 du guide HSG 248 (MOLP) mais sans aboutir à un résultat conclusif.

NB 5 : Analyse réalisée dans le cadre des textes réglementaires suivants : Décret n° 2017-899 du 9 mai 2017, Décret n° 2019-251 du 27 mars 2019, Décret n° 2011-629 du 3 juin 2011, Arrêté du 1er octobre 2019 (JORF n°0245 du 20 octobre 2019 texte n° 18).

NB 6 : Le rapport est établi dans le cadre du cas 1 de l'article 6 de l'arrêté du 1er octobre 2019 à savoir la détection et l'identification d'amiante délibérément ajouté dans les matériaux et produits manufacturés.

Tous les éléments de traçabilité sont disponibles sur demande. La reproduction de ce document n'est autorisée que sous sa forme intégrale. Il comporte 2 page(s). Les résultats du présent rapport s'appliquent aux objets tels qu'ils ont été reçus et ne concernent que les objets soumis à l'essai. Seules certaines prestations rapportées dans ce document sont couvertes par l'accréditation. Elles sont identifiées par le symbole *.

Eurofins Analyses pour le Bâtiment Nord SAS

557, route de Noyelles ,PA du Pommier

F-62110 Henin-Beaumont, FRANCE

Tél: +33388916531: +33 3 21 08 80 20 - Fax: +33388916531 - Site Web: <https://www.eurofins.fr/amiante/analyses/>

S.A.S. au capital de 123 728 € RCS Arras SIRET 529 294 035 00033 TVA FR71 529 294 035 APE 7120B

ACCREDITATION N°

1- 1593

Portée disponible sur

www.cofrac.fr

RAPPORT D'ANALYSE D'AMIANTE DANS LES MATERIAUX

N° de rapport d'analyse : AR-23-HB-134392-01

Date d'émission de rapport : 07/12/2023 20:07

Page2/2

Annule et remplace la version AR-23-HB-134081-01 ayant pour date d'émission le 07/12/2023 à 19:09, qui doit être détruite ou nous être renvoyée.

Toute modification est identifiée par une mise en forme gras, italique et souligné ou notifiée dans les observations.

Dossier N° : 23N041963

Date de réception : 13/11/2023

Date d'analyse : 14/11/2023

Référence dossier Client:1510797864/20035403/S3/1/1_20035403/1/3



Nadia Le Morvan
Chargée de Relation Clients

Tous les éléments de traçabilité sont disponibles sur demande. La reproduction de ce document n'est autorisée que sous sa forme intégrale. Il comporte 2 page(s). Les résultats du présent rapport s'appliquent aux objets tels qu'ils ont été reçus et ne concernent que les objets soumis à l'essai. Seules certaines prestations rapportées dans ce document sont couvertes par l'accréditation. Elles sont identifiées par le symbole *.

Eurofins Analyses pour le Bâtiment Nord SAS

557, route de Noyelles ,PA du Pommier

F-62110 Henin-Beaumont, FRANCE

Tél: +33388916531: +33 3 21 08 80 20 - Fax: +33388916531 - Site Web: <https://www.eurofins.fr/amiante/analyses/>

S.A.S. au capital de 123 728 € RCS Arras SIRET 529 294 035 00033 TVA FR71 529 294 035 APE 7120B

ACCREDITATION N°

1- 1593

Portée disponible sur
www.cofrac.fr

BUREAU VERITAS EXPLOITATION SAS

Monsieur Aurélien BOUDINOT

54 rue René Cassin

51430 BEZANNES

RAPPORT D'ANALYSE D'AMIANTE DANS LES MATERIAUX

N° de rapport d'analyse : AR-23-HB-134393-01

Date d'émission de rapport : 07/12/2023 20:08

Page 1/1

Dossier N° : 23N041963

Date de réception : 13/11/2023

Date d'analyse : 14/11/2023

Référence dossier Client: 1510797864/20035403/S3/1/1_20035403/1/3

N° éch.	Référence client	Description visuelle	Technique utilisée / Analyste	Préparation		Résultats
				Nb prep / Nb grilles ou lames	Type	
089 (1)	BV3LE9887 Réf. prél : P90 Patio 1/ Entresol/ Façade Ouest/ Local 107/109/112/Mur - Enduit - (Embrasure gauche)	Matériau de type peinture (jaune) ; matériau semi-dur de type enduit (plâtreux) (marron)	MET * / TY8U	1 / 2 *	Calcination et attaque acide (méthode interne de traitement)	Fibres d'amiante non détectées *

Observation(s) échantillon(s)

(1) Rapport version 2 envoyé suite à la modification du format de rapport.

Méthode d'analyse employée pour la recherche qualitative des fibres d'amiante dans les matériaux :

Traitement par une méthode interne (**mode opératoire T-PM-WO22725**) en vue d'une identification des fibres au Microscopie Electronique à Transmission (**MET**) selon parties utiles de la norme **NFX 43-050**.

NB 1 : Sauf information contraire sur ce rapport, le laboratoire effectue une analyse couche par couche de l'échantillon transmis par le demandeur.

Des composants décrits simultanément dans une même couche n'ont pas pu faire l'objet de prises d'essai séparées pour l'analyse.

NB 2 : "Fibres d'amiante non détectées au MOLP" s'entend comme : "aucune fibre d'amiante n'a été détectée, l'échantillon objet de l'essai peut éventuellement renfermer une teneur en fibre d'amiante optiquement observables** inférieure à la limite de détection. ** Pour être optiquement observable, une fibre doit avoir une largeur supérieure à 0,2 micromètre (µm)" ; "Fibres d'amiante non détectées" au MET s'entend comme : " aucune fibre d'amiante n'a été détectée, l'échantillon objet de l'essai peut éventuellement renfermer une teneur en fibre d'amiante inférieure à la limite de détection."

NB 3 : Pour la recherche d'amiante dans les matériaux, la limite de détection garantie par prise d'essai dans les matériaux (en MOLP et /ou en MET) est de 0.1% en masse.

NB 4 : Le présent rapport ne mentionne que les analyses conclusives. Toutefois, conformément à son offre et à l'arrêté du 1er octobre 2019, le laboratoire met en œuvre les deux techniques MOLP et META sur tous les échantillons massifs. La mention sur le rapport d'une technique d'analyse par MET indique que les échantillons ont été traités selon l'annexe 2 du guide HSG 248 (MOLP) mais sans aboutir à un résultat conclusif.

NB 5 : Analyse réalisée dans le cadre des textes réglementaires suivants : Décret n° 2017-899 du 9 mai 2017, Décret n° 2019-251 du 27 mars 2019, Décret n° 2011-629 du 3 juin 2011, Arrêté du 1er octobre 2019 (JORF n°0245 du 20 octobre 2019 texte n° 18).

NB 6 : Le rapport est établi dans le cadre du cas 1 de l'article 6 de l'arrêté du 1er octobre 2019 à savoir la détection et l'identification d'amiante délibérément ajouté dans les matériaux et produits manufacturés.

Nadia Le Morvan
Chargée de Relation Clients

Tous les éléments de traçabilité sont disponibles sur demande. La reproduction de ce document n'est autorisée que sous sa forme intégrale. Il comporte 1 page(s). Les résultats du présent rapport s'appliquent aux objets tels qu'ils ont été reçus et ne concernent que les objets soumis à l'essai. Seules certaines prestations rapportées dans ce document sont couvertes par l'accréditation. Elles sont identifiées par le symbole *.

Eurofins Analyses pour le Bâtiment Nord SAS

557, route de Noyelles ,PA du Pommier

F-62110 Henin-Beaumont, FRANCE

Tél: +33388916531: +33 3 21 08 80 20 - Fax: +33388916531 - Site Web: <https://www.eurofins.fr/amiante/analyses/>

S.A.S. au capital de 123 728 € RCS Arras SIRET 529 294 035 00033 TVA FR71 529 294 035 APE 7120B

ACCREDITATION N°

1- 1593

Portée disponible sur
www.cofrac.fr

BUREAU VERITAS EXPLOITATION SAS

Monsieur Aurélien BOUDINOT

54 rue René Cassin

51430 BEZANNES

RAPPORT D'ANALYSE D'AMIANTE DANS LES MATERIAUX

N° de rapport d'analyse : AR-23-HB-134394-01

Date d'émission de rapport : 07/12/2023 20:08

Page 1/1

Dossier N° : 23N041963

Date de réception : 13/11/2023

Date d'analyse : 14/11/2023

Référence dossier Client: 1510797864/20035403/S3/1/1_20035403/1/3

N° éch.	Référence client	Description visuelle	Technique utilisée / Analyste	Préparation		Résultats
				Nb prep / Nb grilles ou lames	Type	
090 (1)	BV3LE9888 Réf. prél : P91 Patio 1/ Entresol/ Façade Ouest/ Local 107/109/112/Plafond - Enduit - (Linteau)	Matériau de type peinture (jaune) ; matériau semi-dur de type enduit (plâtreux) (blanc)	MET [*] / TY8U	1 / 2 [*]	Calcination et attaque acide (méthode interne de traitement)	Fibres d'amiante non détectées [*]

Observation(s) échantillon(s)

(1) Rapport version 2 envoyé suite à la modification du format de rapport.

Méthode d'analyse employée pour la recherche qualitative des fibres d'amiante dans les matériaux :

Traitement par une méthode interne (**mode opératoire T-PM-WO22725**) en vue d'une identification des fibres au Microscopie Electronique à Transmission (**MET**) selon parties utiles de la norme **NFX 43-050**.

NB 1 : Sauf information contraire sur ce rapport, le laboratoire effectue une analyse couche par couche de l'échantillon transmis par le demandeur.

Des composants décrits simultanément dans une même couche n'ont pas pu faire l'objet de prises d'essai séparées pour l'analyse.

NB 2 : "Fibres d'amiante non détectées au MOLP" s'entend comme : "aucune fibre d'amiante n'a été détectée, l'échantillon objet de l'essai peut éventuellement renfermer une teneur en fibre d'amiante optiquement observables** inférieure à la limite de détection. ** Pour être optiquement observable, une fibre doit avoir une largeur supérieure à 0,2 micromètre (µm)"; "Fibres d'amiante non détectées" au MET s'entend comme : " aucune fibre d'amiante n'a été détectée, l'échantillon objet de l'essai peut éventuellement renfermer une teneur en fibre d'amiante inférieure à la limite de détection."

NB 3 : Pour la recherche d'amiante dans les matériaux, la limite de détection garantie par prise d'essai dans les matériaux (en MOLP et /ou en MET) est de 0.1% en masse.

NB 4 : Le présent rapport ne mentionne que les analyses conclusives. Toutefois, conformément à son offre et à l'arrêté du 1er octobre 2019, le laboratoire met en œuvre les deux techniques MOLP et META sur tous les échantillons massifs. La mention sur le rapport d'une technique d'analyse par MET indique que les échantillons ont été traités selon l'annexe 2 du guide HSG 248 (MOLP) mais sans aboutir à un résultat conclusif.

NB 5 : Analyse réalisée dans le cadre des textes réglementaires suivants : Décret n° 2017-899 du 9 mai 2017, Décret n° 2019-251 du 27 mars 2019, Décret n° 2011-629 du 3 juin 2011, Arrêté du 1er octobre 2019 (JORF n°0245 du 20 octobre 2019 texte n° 18).

NB 6 : Le rapport est établi dans le cadre du cas 1 de l'article 6 de l'arrêté du 1er octobre 2019 à savoir la détection et l'identification d'amiante délibérément ajouté dans les matériaux et produits manufacturés.



Nadia Le Morvan

Chargée de Relation Clients

Tous les éléments de traçabilité sont disponibles sur demande. La reproduction de ce document n'est autorisée que sous sa forme intégrale. Il comporte 1 page(s). Les résultats du présent rapport s'appliquent aux objets tels qu'ils ont été reçus et ne concernent que les objets soumis à l'essai. Seules certaines prestations rapportées dans ce document sont couvertes par l'accréditation. Elles sont identifiées par le symbole *.

Eurofins Analyses pour le Bâtiment Nord SAS

557, route de Noyelles, PA du Pommier

F-62110 Henin-Beaumont, FRANCE

Tél: +33388916531; +33 3 21 08 80 20 - Fax: +33388916531 - Site Web: <https://www.eurofins.fr/amiante/analyses/>

S.A.S. au capital de 123 728 € RCS Arras SIRET 529 294 035 00033 TVA FR71 529 294 035 APE 7120B

ACCREDITATION N°

1- 1593

Portée disponible sur
www.cofrac.fr

BUREAU VERITAS EXPLOITATION SAS

Monsieur Aurélien BOUDINOT

54 rue René Cassin

51430 BEZANNES

RAPPORT D'ANALYSE D'AMIANTE DANS LES MATERIAUX

N° de rapport d'analyse : AR-23-HB-134395-01

Date d'émission de rapport : 07/12/2023 20:08

Page 1/1

Dossier N° : 23N041963

Date de réception : 13/11/2023

Date d'analyse : 14/11/2023

Référence dossier Client: 1510797864/20035403/S3/1/1_20035403/1/3

N° éch.	Référence client	Description visuelle	Technique utilisée / Analyste	Préparation		Résultats
				Nb prep / Nb grilles ou lames	Type	
091 (1)	BV3LE9889 Réf. prél : P92 Patio 1/ Entresol/ Façade Ouest/ Local 107/109/112/Mur - Enduit - (Embrasure droite)	Matériau de type peinture (beige) ; matériau semi-dur de type enduit (blanc) + (beige)	MET * /FCGY	1 / 2 *	Calcination et attaque acide (méthode interne de traitement)	Fibres d'amiante non détectées *

Observation(s) échantillon(s)

(1) Rapport version 2 envoyé suite à la modification du format de rapport.

Méthode d'analyse employée pour la recherche qualitative des fibres d'amiante dans les matériaux :

Traitement par une méthode interne (**mode opératoire T-PM-WO22725**) en vue d'une identification des fibres au Microscopie Electronique à Transmission (**MET**) selon parties utiles de la norme **NFX 43-050**.

NB 1 : Sauf information contraire sur ce rapport, le laboratoire effectue une analyse couche par couche de l'échantillon transmis par le demandeur.

Des composants décrits simultanément dans une même couche n'ont pas pu faire l'objet de prises d'essai séparées pour l'analyse.

NB 2 : "Fibres d'amiante non détectées au MOLP" s'entend comme : "aucune fibre d'amiante n'a été détectée, l'échantillon objet de l'essai peut éventuellement renfermer une teneur en fibre d'amiante optiquement observables** inférieure à la limite de détection. ** Pour être optiquement observable, une fibre doit avoir une largeur supérieure à 0,2 micromètre (µm)"; "Fibres d'amiante non détectées" au MET s'entend comme : " aucune fibre d'amiante n'a été détectée, l'échantillon objet de l'essai peut éventuellement renfermer une teneur en fibre d'amiante inférieure à la limite de détection."

NB 3 : Pour la recherche d'amiante dans les matériaux, la limite de détection garantie par prise d'essai dans les matériaux (en MOLP et /ou en MET) est de 0.1% en masse.

NB 4 : Le présent rapport ne mentionne que les analyses conclusives. Toutefois, conformément à son offre et à l'arrêté du 1er octobre 2019, le laboratoire met en œuvre les deux techniques MOLP et META sur tous les échantillons massifs. La mention sur le rapport d'une technique d'analyse par MET indique que les échantillons ont été traités selon l'annexe 2 du guide HSG 248 (MOLP) mais sans aboutir à un résultat conclusif.

NB 5 : Analyse réalisée dans le cadre des textes réglementaires suivants : Décret n° 2017-899 du 9 mai 2017, Décret n° 2019-251 du 27 mars 2019, Décret n° 2011-629 du 3 juin 2011, Arrêté du 1er octobre 2019 (JORF n°0245 du 20 octobre 2019 texte n° 18).

NB 6 : Le rapport est établi dans le cadre du cas 1 de l'article 6 de l'arrêté du 1er octobre 2019 à savoir la détection et l'identification d'amiante délibérément ajouté dans les matériaux et produits manufacturés.

Nadia Le Morvan
Chargée de Relation Clients

Tous les éléments de traçabilité sont disponibles sur demande. La reproduction de ce document n'est autorisée que sous sa forme intégrale. Il comporte 1 page(s). Les résultats du présent rapport s'appliquent aux objets tels qu'ils ont été reçus et ne concernent que les objets soumis à l'essai. Seules certaines prestations rapportées dans ce document sont couvertes par l'accréditation. Elles sont identifiées par le symbole *.

Eurofins Analyses pour le Bâtiment Nord SAS

557, route de Noyelles ,PA du Pommier

F-62110 Henin-Beaumont, FRANCE

Tél: +33388916531: +33 3 21 08 80 20 - Fax: +33388916531 - Site Web: <https://www.eurofins.fr/amiante/analyses/>

S.A.S. au capital de 123 728 € RCS Arras SIRET 529 294 035 00033 TVA FR71 529 294 035 APE 7120B

ACCREDITATION N°

1- 1593

Portée disponible sur
www.cofrac.fr

BUREAU VERITAS EXPLOITATION SAS

Monsieur Aurélien BOUDINOT

54 rue René Cassin

51430 BEZANNES

RAPPORT D'ANALYSE D'AMIANTE DANS LES MATERIAUX

N° de rapport d'analyse : AR-23-HB-134396-01

Date d'émission de rapport : 07/12/2023 20:08

Page 1/1

Dossier N° : 23N041963

Date de réception : 13/11/2023

Date d'analyse : 14/11/2023

Référence dossier Client: 1510797864/20035403/S3/1/1_20035403/1/3

N° éch.	Référence client	Description visuelle	Technique utilisée / Analyste	Préparation		Résultats
				Nb prep / Nb grilles ou lames	Type	
092 (1)	BV3LE9890 Réf. prél : P93 Patio 1/ Entresol/ Façade Ouest/ Local 107/109/112/Mur - Enduit - (Embrasure gauche)	Matériau de type peinture (jaune) ; matériau semi-dur de type enduit (plâtreux) (blanc)	MET * / TY8U	1 / 2 *	Calcination et attaque acide (méthode interne de traitement)	Fibres d'amiante non détectées *

Observation(s) échantillon(s)

(1) Rapport version 2 envoyé suite à la modification du format de rapport.

Méthode d'analyse employée pour la recherche qualitative des fibres d'amiante dans les matériaux :

Traitement par une méthode interne (**mode opératoire T-PM-WO22725**) en vue d'une identification des fibres au Microscopie Electronique à Transmission (**MET**) selon parties utiles de la norme **NFX 43-050**.

NB 1 : Sauf information contraire sur ce rapport, le laboratoire effectue une analyse couche par couche de l'échantillon transmis par le demandeur.

Des composants décrits simultanément dans une même couche n'ont pas pu faire l'objet de prises d'essai séparées pour l'analyse.

NB 2 : "Fibres d'amiante non détectées au MOLP" s'entend comme : "aucune fibre d'amiante n'a été détectée, l'échantillon objet de l'essai peut éventuellement renfermer une teneur en fibre d'amiante optiquement observables** inférieure à la limite de détection. ** Pour être optiquement observable, une fibre doit avoir une largeur supérieure à 0,2 micromètre (µm)"; "Fibres d'amiante non détectées" au MET s'entend comme : " aucune fibre d'amiante n'a été détectée, l'échantillon objet de l'essai peut éventuellement renfermer une teneur en fibre d'amiante inférieure à la limite de détection."

NB 3 : Pour la recherche d'amiante dans les matériaux, la limite de détection garantie par prise d'essai dans les matériaux (en MOLP et /ou en MET) est de 0.1% en masse.

NB 4 : Le présent rapport ne mentionne que les analyses conclusives. Toutefois, conformément à son offre et à l'arrêté du 1er octobre 2019, le laboratoire met en œuvre les deux techniques MOLP et META sur tous les échantillons massifs. La mention sur le rapport d'une technique d'analyse par MET indique que les échantillons ont été traités selon l'annexe 2 du guide HSG 248 (MOLP) mais sans aboutir à un résultat conclusif.

NB 5 : Analyse réalisée dans le cadre des textes réglementaires suivants : Décret n° 2017-899 du 9 mai 2017, Décret n° 2019-251 du 27 mars 2019, Décret n° 2011-629 du 3 juin 2011, Arrêté du 1er octobre 2019 (JORF n°0245 du 20 octobre 2019 texte n° 18).

NB 6 : Le rapport est établi dans le cadre du cas 1 de l'article 6 de l'arrêté du 1er octobre 2019 à savoir la détection et l'identification d'amiante délibérément ajouté dans les matériaux et produits manufacturés.

Nadia Le Morvan
Chargée de Relation Clients

Tous les éléments de traçabilité sont disponibles sur demande. La reproduction de ce document n'est autorisée que sous sa forme intégrale. Il comporte 1 page(s). Les résultats du présent rapport s'appliquent aux objets tels qu'ils ont été reçus et ne concernent que les objets soumis à l'essai. Seules certaines prestations rapportées dans ce document sont couvertes par l'accréditation. Elles sont identifiées par le symbole *.

Eurofins Analyses pour le Bâtiment Nord SAS

557, route de Noyelles ,PA du Pommier

F-62110 Henin-Beaumont, FRANCE

Tél: +33388916531: +33 3 21 08 80 20 - Fax: +33388916531 - Site Web: <https://www.eurofins.fr/amiante/analyses/>

S.A.S. au capital de 123 728 € RCS Arras SIRET 529 294 035 00033 TVA FR71 529 294 035 APE 7120B

ACCREDITATION N°

1- 1593

Portée disponible sur
www.cofrac.fr

BUREAU VERITAS EXPLOITATION SAS

Monsieur Aurélien BOUDINOT

54 rue René Cassin

51430 BEZANNES

RAPPORT D'ANALYSE D'AMIANTE DANS LES MATERIAUX

N° de rapport d'analyse : AR-23-HB-134397-01

Date d'émission de rapport : 07/12/2023 20:08

Page 1/1

Dossier N° : 23N041963

Date de réception : 13/11/2023

Date d'analyse : 14/11/2023

Référence dossier Client: 1510797864/20035403/S3/1/1_20035403/1/3

N° éch.	Référence client	Description visuelle	Technique utilisée / Analyste	Préparation		Résultats
				Nb prep / Nb grilles ou lames	Type	
093 (1)	BV3LE9891 Réf. prél : P94 Patio 1/ Entresol/ Façade Ouest/ Local 107/109/112/Plafond - Enduit - (Linteau)	Matériau de type peinture (jaune) ; matériau semi-dur de type enduit (plâtreux) (blanc)	MET [*] / TY8U	1 / 2 [*]	Calcination et attaque acide (méthode interne de traitement)	Fibres d'amiante non détectées [*]

Observation(s) échantillon(s)

(1) Rapport version 2 envoyé suite à la modification du format de rapport.

Méthode d'analyse employée pour la recherche qualitative des fibres d'amiante dans les matériaux :

Traitement par une méthode interne (**mode opératoire T-PM-WO22725**) en vue d'une identification des fibres au Microscopie Electronique à Transmission (**MET**) selon parties utiles de la norme **NFX 43-050**.

NB 1 : Sauf information contraire sur ce rapport, le laboratoire effectue une analyse couche par couche de l'échantillon transmis par le demandeur.

Des composants décrits simultanément dans une même couche n'ont pas pu faire l'objet de prises d'essai séparées pour l'analyse.

NB 2 : "Fibres d'amiante non détectées au MOLP" s'entend comme : "aucune fibre d'amiante n'a été détectée, l'échantillon objet de l'essai peut éventuellement renfermer une teneur en fibre d'amiante optiquement observables** inférieure à la limite de détection. ** Pour être optiquement observable, une fibre doit avoir une largeur supérieure à 0,2 micromètre (µm)"; "Fibres d'amiante non détectées" au MET s'entend comme : " aucune fibre d'amiante n'a été détectée, l'échantillon objet de l'essai peut éventuellement renfermer une teneur en fibre d'amiante inférieure à la limite de détection."

NB 3 : Pour la recherche d'amiante dans les matériaux, la limite de détection garantie par prise d'essai dans les matériaux (en MOLP et /ou en MET) est de 0.1% en masse.

NB 4 : Le présent rapport ne mentionne que les analyses conclusives. Toutefois, conformément à son offre et à l'arrêté du 1er octobre 2019, le laboratoire met en œuvre les deux techniques MOLP et META sur tous les échantillons massifs. La mention sur le rapport d'une technique d'analyse par MET indique que les échantillons ont été traités selon l'annexe 2 du guide HSG 248 (MOLP) mais sans aboutir à un résultat conclusif.

NB 5 : Analyse réalisée dans le cadre des textes réglementaires suivants : Décret n° 2017-899 du 9 mai 2017, Décret n° 2019-251 du 27 mars 2019, Décret n° 2011-629 du 3 juin 2011, Arrêté du 1er octobre 2019 (JORF n°0245 du 20 octobre 2019 texte n° 18).

NB 6 : Le rapport est établi dans le cadre du cas 1 de l'article 6 de l'arrêté du 1er octobre 2019 à savoir la détection et l'identification d'amiante délibérément ajouté dans les matériaux et produits manufacturés.



Nadia Le Morvan

Chargée de Relation Clients

Tous les éléments de traçabilité sont disponibles sur demande. La reproduction de ce document n'est autorisée que sous sa forme intégrale. Il comporte 1 page(s). Les résultats du présent rapport s'appliquent aux objets tels qu'ils ont été reçus et ne concernent que les objets soumis à l'essai. Seules certaines prestations rapportées dans ce document sont couvertes par l'accréditation. Elles sont identifiées par le symbole *.

Eurofins Analyses pour le Bâtiment Nord SAS

557, route de Noyelles, PA du Pommier

F-62110 Henin-Beaumont, FRANCE

Tél: +33388916531; +33 3 21 08 80 20 - Fax: +33388916531 - Site Web: <https://www.eurofins.fr/amiante/analyses/>

S.A.S. au capital de 123 728 € RCS Arras SIRET 529 294 035 00033 TVA FR71 529 294 035 APE 7120B

ACCREDITATION N°

1- 1593

Portée disponible sur

www.cofrac.fr

BUREAU VERITAS EXPLOITATION SAS

Monsieur Aurélien BOUDINOT

54 rue René Cassin

51430 BEZANNES

RAPPORT D'ANALYSE D'AMIANTE DANS LES MATERIAUX

N° de rapport d'analyse : AR-23-HB-134398-01

Date d'émission de rapport : 07/12/2023 20:08

Page 1/1

Dossier N° : 23N041963

Date de réception : 13/11/2023

Date d'analyse : 14/11/2023

Référence dossier Client: 1510797864/20035403/S3/1/1_20035403/1/3

N° éch.	Référence client	Description visuelle	Technique utilisée / Analyste	Préparation		Résultats
				Nb prep / Nb grilles ou lames	Type	
094 (1)	BV3LE9892 Réf. prél : P95 Patio 1/ Entresol/ Façade Ouest/ Local 107/109/112/Mur - Enduit - (Embrasure droite)	Matériau semi-dur de type enduit (plâtreux) (blanc)	MET * / TY8U	1 / 2 *	Calcination et attaque acide (méthode interne de traitement)	Fibres d'amiante non détectées *

Observation(s) échantillon(s)

(1) Rapport version 2 envoyé suite à la modification du format de rapport.

Méthode d'analyse employée pour la recherche qualitative des fibres d'amiante dans les matériaux :

Traitement par une méthode interne (**mode opératoire T-PM-WO22725**) en vue d'une identification des fibres au Microscopie Electronique à Transmission (**MET**) selon parties utiles de la norme **NFX 43-050**.

NB 1 : Sauf information contraire sur ce rapport, le laboratoire effectue une analyse couche par couche de l'échantillon transmis par le demandeur.

Des composants décrits simultanément dans une même couche n'ont pas pu faire l'objet de prises d'essai séparées pour l'analyse.

NB 2 : "Fibres d'amiante non détectées au MOLP" s'entend comme : "aucune fibre d'amiante n'a été détectée, l'échantillon objet de l'essai peut éventuellement renfermer une teneur en fibre d'amiante optiquement observables** inférieure à la limite de détection. ** Pour être optiquement observable, une fibre doit avoir une largeur supérieure à 0,2 micromètre (µm)"; "Fibres d'amiante non détectées" au MET s'entend comme : " aucune fibre d'amiante n'a été détectée, l'échantillon objet de l'essai peut éventuellement renfermer une teneur en fibre d'amiante inférieure à la limite de détection."

NB 3 : Pour la recherche d'amiante dans les matériaux, la limite de détection garantie par prise d'essai dans les matériaux (en MOLP et /ou en MET) est de 0.1% en masse.

NB 4 : Le présent rapport ne mentionne que les analyses conclusives. Toutefois, conformément à son offre et à l'arrêté du 1er octobre 2019, le laboratoire met en œuvre les deux techniques MOLP et META sur tous les échantillons massifs. La mention sur le rapport d'une technique d'analyse par MET indique que les échantillons ont été traités selon l'annexe 2 du guide HSG 248 (MOLP) mais sans aboutir à un résultat conclusif.

NB 5 : Analyse réalisée dans le cadre des textes réglementaires suivants : Décret n° 2017-899 du 9 mai 2017, Décret n° 2019-251 du 27 mars 2019, Décret n° 2011-629 du 3 juin 2011, Arrêté du 1er octobre 2019 (JORF n°0245 du 20 octobre 2019 texte n° 18).

NB 6 : Le rapport est établi dans le cadre du cas 1 de l'article 6 de l'arrêté du 1er octobre 2019 à savoir la détection et l'identification d'amiante délibérément ajouté dans les matériaux et produits manufacturés.

Nadia Le Morvan
Chargée de Relation Clients

Tous les éléments de traçabilité sont disponibles sur demande. La reproduction de ce document n'est autorisée que sous sa forme intégrale. Il comporte 1 page(s). Les résultats du présent rapport s'appliquent aux objets tels qu'ils ont été reçus et ne concernent que les objets soumis à l'essai. Seules certaines prestations rapportées dans ce document sont couvertes par l'accréditation. Elles sont identifiées par le symbole *.

Eurofins Analyses pour le Bâtiment Nord SAS

557, route de Noyelles ,PA du Pommier

F-62110 Henin-Beaumont, FRANCE

Tél: +33388916531: +33 3 21 08 80 20 - Fax: +33388916531 - Site Web: <https://www.eurofins.fr/amiante/analyses/>

S.A.S. au capital de 123 728 € RCS Arras SIRET 529 294 035 00033 TVA FR71 529 294 035 APE 7120B

ACCREDITATION N°

1- 1593

Portée disponible sur
www.cofrac.fr

BUREAU VERITAS EXPLOITATION SAS

Monsieur Aurélien BOUDINOT

54 rue René Cassin

51430 BEZANNES

RAPPORT D'ANALYSE D'AMIANTE DANS LES MATERIAUX

N° de rapport d'analyse : AR-23-HB-134399-01

Date d'émission de rapport : 07/12/2023 20:08

Page1/1

Dossier N° : 23N041963

Date de réception : 13/11/2023

Date d'analyse : 14/11/2023

Référence dossier Client:1510797864/20035403/S3/1/1_20035403/1/3

N° éch.	Référence client	Description visuelle	Technique utilisée / Analyste	Préparation		Résultats
				Nb prep / Nb grilles ou lames	Type	
095 (1)	BV3LE9893 Réf. prél : P96 Patio 1/ Entresol/ Façade Ouest/ Local 107/109/112/Mur - Enduit - (Embrasure gauche)	Matériau de type peinture (jaune) ; matériau semi-dur de type enduit (blanc) (plâtreux)	MET * /EGR9	1 / 2 *	Calcination et attaque acide (méthode interne de traitement)	Fibres d'amiante non détectées *

Observation(s) échantillon(s)

(1) Rapport version 2 envoyé suite à la modification du format de rapport.

Méthode d'analyse employée pour la recherche qualitative des fibres d'amiante dans les matériaux :

Traitement par une méthode interne (**mode opératoire T-PM-WO22725**) en vue d'une identification des fibres au Microscopie Electronique à Transmission (**MET**) selon parties utiles de la norme **NFX 43-050**.

NB 1 : Sauf information contraire sur ce rapport, le laboratoire effectue une analyse couche par couche de l'échantillon transmis par le demandeur.

Des composants décrits simultanément dans une même couche n'ont pas pu faire l'objet de prises d'essai séparées pour l'analyse.

NB 2 : "Fibres d'amiante non détectées au MOLP" s'entend comme : "aucune fibre d'amiante n'a été détectée, l'échantillon objet de l'essai peut éventuellement renfermer une teneur en fibre d'amiante optiquement observables** inférieure à la limite de détection. ** Pour être optiquement observable, une fibre doit avoir une largeur supérieure à 0,2 micromètre (µm)"; "Fibres d'amiante non détectées" au MET s'entend comme : " aucune fibre d'amiante n'a été détectée, l'échantillon objet de l'essai peut éventuellement renfermer une teneur en fibre d'amiante inférieure à la limite de détection."

NB 3 : Pour la recherche d'amiante dans les matériaux, la limite de détection garantie par prise d'essai dans les matériaux (en MOLP et /ou en MET) est de 0.1% en masse.

NB 4 : Le présent rapport ne mentionne que les analyses conclusives. Toutefois, conformément à son offre et à l'arrêté du 1er octobre 2019, le laboratoire met en œuvre les deux techniques MOLP et META sur tous les échantillons massifs. La mention sur le rapport d'une technique d'analyse par MET indique que les échantillons ont été traités selon l'annexe 2 du guide HSG 248 (MOLP) mais sans aboutir à un résultat conclusif.

NB 5 : Analyse réalisée dans le cadre des textes réglementaires suivants : Décret n° 2017-899 du 9 mai 2017, Décret n° 2019-251 du 27 mars 2019, Décret n° 2011-629 du 3 juin 2011, Arrêté du 1er octobre 2019 (JORF n°0245 du 20 octobre 2019 texte n° 18).

NB 6 : Le rapport est établi dans le cadre du cas 1 de l'article 6 de l'arrêté du 1er octobre 2019 à savoir la détection et l'identification d'amiante délibérément ajouté dans les matériaux et produits manufacturés.

Nadia Le Morvan
Chargée de Relation Clients

Tous les éléments de traçabilité sont disponibles sur demande. La reproduction de ce document n'est autorisée que sous sa forme intégrale. Il comporte 1 page(s). Les résultats du présent rapport s'appliquent aux objets tels qu'ils ont été reçus et ne concernent que les objets soumis à l'essai. Seules certaines prestations rapportées dans ce document sont couvertes par l'accréditation. Elles sont identifiées par le symbole *.

Eurofins Analyses pour le Bâtiment Nord SAS

557, route de Noyelles ,PA du Pommier

F-62110 Henin-Beaumont, FRANCE

Tél: +33388916531: +33 3 21 08 80 20 - Fax: +33388916531 - Site Web: <https://www.eurofins.fr/amiante/analyses/>

S.A.S. au capital de 123 728 € RCS Arras SIRET 529 294 035 00033 TVA FR71 529 294 035 APE 7120B

ACCREDITATION N°

1- 1593

Portée disponible sur
www.cofrac.fr

BUREAU VERITAS EXPLOITATION SAS

Monsieur Aurélien BOUDINOT

54 rue René Cassin

51430 BEZANNES

RAPPORT D'ANALYSE D'AMIANTE DANS LES MATERIAUX

N° de rapport d'analyse : AR-23-HB-134400-01

Date d'émission de rapport : 07/12/2023 20:08

Page 1/1

Dossier N° : 23N041963

Date de réception : 13/11/2023

Date d'analyse : 14/11/2023

Référence dossier Client: 1510797864/20035403/S3/1/1_20035403/1/3

N° éch.	Référence client	Description visuelle	Technique utilisée / Analyste	Préparation		Résultats
				Nb prep / Nb grilles ou lames	Type	
096 (1)	BV3LE9894 Réf. prél : P97 Patio 1/ Entresol/ Façade Ouest/ Local 107/109/112/Plafond - Enduit - (Linteau)	Matériau de type peinture (beige) ; matériau semi-dur de type enduit (beige)	MET [*] / EGR9	1 / 2 [*]	Calcination et attaque acide (méthode interne de traitement)	Fibres d'amiante non détectées [*]

Observation(s) échantillon(s)

(1) Rapport version 2 envoyé suite à la modification du format de rapport.

Méthode d'analyse employée pour la recherche qualitative des fibres d'amiante dans les matériaux :

Traitement par une méthode interne (**mode opératoire T-PM-WO22725**) en vue d'une identification des fibres au Microscopie Electronique à Transmission (**MET**) selon parties utiles de la norme **NFX 43-050**.

NB 1 : Sauf information contraire sur ce rapport, le laboratoire effectue une analyse couche par couche de l'échantillon transmis par le demandeur.

Des composants décrits simultanément dans une même couche n'ont pas pu faire l'objet de prises d'essai séparées pour l'analyse.

NB 2 : "Fibres d'amiante non détectées au MOLP" s'entend comme : "aucune fibre d'amiante n'a été détectée, l'échantillon objet de l'essai peut éventuellement renfermer une teneur en fibre d'amiante optiquement observables** inférieure à la limite de détection. ** Pour être optiquement observable, une fibre doit avoir une largeur supérieure à 0,2 micromètre (µm)"; "Fibres d'amiante non détectées" au MET s'entend comme : " aucune fibre d'amiante n'a été détectée, l'échantillon objet de l'essai peut éventuellement renfermer une teneur en fibre d'amiante inférieure à la limite de détection."

NB 3 : Pour la recherche d'amiante dans les matériaux, la limite de détection garantie par prise d'essai dans les matériaux (en MOLP et /ou en MET) est de 0.1% en masse.

NB 4 : Le présent rapport ne mentionne que les analyses conclusives. Toutefois, conformément à son offre et à l'arrêté du 1er octobre 2019, le laboratoire met en œuvre les deux techniques MOLP et META sur tous les échantillons massifs. La mention sur le rapport d'une technique d'analyse par MET indique que les échantillons ont été traités selon l'annexe 2 du guide HSG 248 (MOLP) mais sans aboutir à un résultat conclusif.

NB 5 : Analyse réalisée dans le cadre des textes réglementaires suivants : Décret n° 2017-899 du 9 mai 2017, Décret n° 2019-251 du 27 mars 2019, Décret n° 2011-629 du 3 juin 2011, Arrêté du 1er octobre 2019 (JORF n°0245 du 20 octobre 2019 texte n° 18).

NB 6 : Le rapport est établi dans le cadre du cas 1 de l'article 6 de l'arrêté du 1er octobre 2019 à savoir la détection et l'identification d'amiante délibérément ajouté dans les matériaux et produits manufacturés.



Nadia Le Morvan

Chargée de Relation Clients

Tous les éléments de traçabilité sont disponibles sur demande. La reproduction de ce document n'est autorisée que sous sa forme intégrale. Il comporte 1 page(s). Les résultats du présent rapport s'appliquent aux objets tels qu'ils ont été reçus et ne concernent que les objets soumis à l'essai. Seules certaines prestations rapportées dans ce document sont couvertes par l'accréditation. Elles sont identifiées par le symbole *.

Eurofins Analyses pour le Bâtiment Nord SAS

557, route de Noyelles, PA du Pommier

F-62110 Henin-Beaumont, FRANCE

Tél: +33388916531; +33 3 21 08 80 20 - Fax: +33388916531 - Site Web: <https://www.eurofins.fr/amiante/analyses/>

S.A.S. au capital de 123 728 € RCS Arras SIRET 529 294 035 00033 TVA FR71 529 294 035 APE 7120B

ACCREDITATION N°

1- 1593

Portée disponible sur
www.cofrac.fr

BUREAU VERITAS EXPLOITATION SAS

Monsieur Aurélien BOUDINOT

54 rue René Cassin

51430 BEZANNES

RAPPORT D'ANALYSE D'AMIANTE DANS LES MATERIAUX

N° de rapport d'analyse : AR-23-HB-134524-01 Date d'émission de rapport : 07/12/2023 20:29 Page 1/2

Annule et remplace la version AR-23-HB-134268-01 ayant pour date d'émission le 07/12/2023 à 19:43, qui doit être détruite ou nous être renvoyée.

Toute modification est identifiée par une mise en forme gras, italique et souligné ou notifiée dans les observations.

Dossier N° : 23N041963

Date de réception : 13/11/2023

Date d'analyse : 14/11/2023

Référence dossier Client: 1510797864/20035403/S3/1/1_20035403/1/3

N° éch.	Référence client	Description visuelle	Technique utilisée / Analyste	Préparation		Résultats
				Nb prep / Nb grilles ou lames	Type	
212 (1)	BV3LF0013 Réf. prél : P212 Patio 1/ Entresol/ Façade Sud/ Circulation/Mur - Enduit - (Embrasure droite)	Matériau de type peinture (jaune) + (bleu) ; matériau de type maillage de fibres (blanc)	MET * / TY8U	1 / 2 *	Calcination et attaque acide (méthode interne de traitement)	Fibres d'amiante non détectées *
		Matériau de type peinture (beige) ; matériau semi-dur de type enduit (plâtreux) (blanc)	MET * / TY8U	1 / 2 *	Calcination et attaque acide (méthode interne de traitement)	Fibres d'amiante non détectées *

Observation(s) échantillon(s)

(1) Rapport version 2 envoyé suite à la modification du format de rapport.

Méthode d'analyse employée pour la recherche qualitative des fibres d'amiante dans les matériaux :

Traitement par une méthode interne (**mode opératoire T-PM-WO22725**) en vue d'une identification des fibres au Microscope Electronique à Transmission (**MET**) selon parties utiles de la norme **NFX 43-050**.

NB 1 : Sauf information contraire sur ce rapport, le laboratoire effectue une analyse couche par couche de l'échantillon transmis par le demandeur. Des composants décrits simultanément dans une même couche n'ont pas pu faire l'objet de prises d'essai séparées pour l'analyse.

NB 2 : "Fibres d'amiante non détectées au MOLP" s'entend comme : "aucune fibre d'amiante n'a été détectée, l'échantillon objet de l'essai peut éventuellement renfermer une teneur en fibre d'amiante optiquement observables** inférieure à la limite de détection. ** Pour être optiquement observable, une fibre doit avoir une largeur supérieure à 0,2 micromètre (µm)"; "Fibres d'amiante non détectées" au MET s'entend comme : " aucune fibre d'amiante n'a été détectée, l'échantillon objet de l'essai peut éventuellement renfermer une teneur en fibre d'amiante inférieure à la limite de détection."

NB 3 : Pour la recherche d'amiante dans les matériaux, la limite de détection garantie par prise d'essai dans les matériaux (en MOLP et /ou en MET) est de 0.1% en masse.

NB 4 : Le présent rapport ne mentionne que les analyses conclusives. Toutefois, conformément à son offre et à l'arrêté du 1er octobre 2019, le laboratoire met en œuvre les deux techniques MOLP et META sur tous les échantillons massifs. La mention sur le rapport d'une technique d'analyse par MET indique que les échantillons ont été traités selon l'annexe 2 du guide HSG 248 (MOLP) mais sans aboutir à un résultat conclusif.

NB 5 : Analyse réalisée dans le cadre des textes réglementaires suivants : Décret n° 2017-899 du 9 mai 2017, Décret n° 2019-251 du 27 mars 2019, Décret n° 2011-629 du 3 juin 2011, Arrêté du 1er octobre 2019 (JORF n°0245 du 20 octobre 2019 texte n° 18).

NB 6 : Le rapport est établi dans le cadre du cas 1 de l'article 6 de l'arrêté du 1er octobre 2019 à savoir la détection et l'identification d'amiante délibérément ajouté dans les matériaux et produits manufacturés.

Tous les éléments de traçabilité sont disponibles sur demande. La reproduction de ce document n'est autorisée que sous sa forme intégrale. Il comporte 2 page(s). Les résultats du présent rapport s'appliquent aux objets tels qu'ils ont été reçus et ne concernent que les objets soumis à l'essai. Seules certaines prestations rapportées dans ce document sont couvertes par l'accréditation. Elles sont identifiées par le symbole *.

Eurofins Analyses pour le Bâtiment Nord SAS

557, route de Noyelles ,PA du Pommier

F-62110 Henin-Beaumont, FRANCE

Tél: +33388916531: +33 3 21 08 80 20 - Fax: +33388916531 - Site Web: <https://www.eurofins.fr/amiante/analyses/>

S.A.S. au capital de 123 728 € RCS Arras SIRET 529 294 035 00033 TVA FR71 529 294 035 APE 7120B

ACCREDITATION N°

1- 1593

Portée disponible sur
www.cofrac.fr

RAPPORT D'ANALYSE D'AMIANTE DANS LES MATERIAUX

N° de rapport d'analyse : AR-23-HB-134524-01

Date d'émission de rapport : 07/12/2023 20:29

Page2/2

Annule et remplace la version AR-23-HB-134268-01 ayant pour date d'émission le 07/12/2023 à 19:43, qui doit être détruite ou nous être renvoyée.

Toute modification est identifiée par une mise en forme gras, italique et souligné ou notifiée dans les observations.

Dossier N° : 23N041963

Date de réception : 13/11/2023

Date d'analyse : 14/11/2023

Référence dossier Client: 1510797864/20035403/S3/1/1_20035403/1/3



Nadia Le Morvan
Chargée de Relation Clients

Tous les éléments de traçabilité sont disponibles sur demande. La reproduction de ce document n'est autorisée que sous sa forme intégrale. Il comporte 2 page(s). Les résultats du présent rapport s'appliquent aux objets tels qu'ils ont été reçus et ne concernent que les objets soumis à l'essai. Seules certaines prestations rapportées dans ce document sont couvertes par l'accréditation. Elles sont identifiées par le symbole *.

Eurofins Analyses pour le Bâtiment Nord SAS

557, route de Noyelles ,PA du Pommier

F-62110 Henin-Beaumont, FRANCE

Tél: +33388916531: +33 3 21 08 80 20 - Fax: +33388916531 - Site Web: <https://www.eurofins.fr/amiante/analyses/>

S.A.S. au capital de 123 728 € RCS Arras SIRET 529 294 035 00033 TVA FR71 529 294 035 APE 7120B

ACCREDITATION N°

1- 1593

Portée disponible sur
www.cofrac.fr

BUREAU VERITAS EXPLOITATION SAS

Monsieur Aurélien BOUDINOT

54 rue René Cassin

51430 BEZANNES

RAPPORT D'ANALYSE D'AMIANTE DANS LES MATERIAUX

N° de rapport d'analyse : AR-23-HB-134525-01 Date d'émission de rapport : 07/12/2023 20:30 Page 1/2

Annule et remplace la version AR-23-HB-134269-01 ayant pour date d'émission le 07/12/2023 à 19:43, qui doit être détruite ou nous être renvoyée.

Toute modification est identifiée par une mise en forme gras, italique et souligné ou notifiée dans les observations.

Dossier N° : 23N041963

Date de réception : 13/11/2023

Date d'analyse : 14/11/2023

Référence dossier Client: 1510797864/20035403/S3/1/1_20035403/1/3

N° éch.	Référence client	Description visuelle	Technique utilisée / Analyste	Préparation		Résultats
				Nb prep / Nb grilles ou lames	Type	
213 (1)	BV3LF0014 Réf. prél : P213 Patio 1/ Entresol/ Façade Sud/ Circulation/Mur - Enduit - (Allège)	Matériau de type maillage de fibres et liant (beige) ; matériau semi-dur de type enduit (plâtreux) (blanc)	MET * /FCGY	1 / 2 *	Calcination et attaque acide (méthode interne de traitement)	Fibres d'amiante non détectées *

Observation(s) échantillon(s)

(1) Rapport version 2 envoyé suite à la modification du format de rapport.

Méthode d'analyse employée pour la recherche qualitative des fibres d'amiante dans les matériaux :

Traitement par une méthode interne (**mode opératoire T-PM-WO22725**) en vue d'une identification des fibres au Microscope Electronique à Transmission (**MET**) selon parties utiles de la norme **NFX 43-050**.

NB 1 : Sauf information contraire sur ce rapport, le laboratoire effectue une analyse couche par couche de l'échantillon transmis par le demandeur.

Des composants décrits simultanément dans une même couche n'ont pas pu faire l'objet de prises d'essai séparées pour l'analyse.

NB 2 : "Fibres d'amiante non détectées au MOLP" s'entend comme : "aucune fibre d'amiante n'a été détectée, l'échantillon objet de l'essai peut éventuellement renfermer une teneur en fibre d'amiante optiquement observables** inférieure à la limite de détection. ** Pour être optiquement observable, une fibre doit avoir une largeur supérieure à 0,2 micromètre (µm)"; "Fibres d'amiante non détectées" au MET s'entend comme : " aucune fibre d'amiante n'a été détectée, l'échantillon objet de l'essai peut éventuellement renfermer une teneur en fibre d'amiante inférieure à la limite de détection."

NB 3 : Pour la recherche d'amiante dans les matériaux, la limite de détection garantie par prise d'essai dans les matériaux (en MOLP et /ou en MET) est de 0.1% en masse.

NB 4 : Le présent rapport ne mentionne que les analyses conclusives. Toutefois, conformément à son offre et à l'arrêté du 1er octobre 2019, le laboratoire met en œuvre les deux techniques MOLP et META sur tous les échantillons massifs. La mention sur le rapport d'une technique d'analyse par MET indique que les échantillons ont été traités selon l'annexe 2 du guide HSG 248 (MOLP) mais sans aboutir à un résultat conclusif.

NB 5 : Analyse réalisée dans le cadre des textes réglementaires suivants : Décret n° 2017-899 du 9 mai 2017, Décret n° 2019-251 du 27 mars 2019, Décret n° 2011-629 du 3 juin 2011, Arrêté du 1er octobre 2019 (JORF n°0245 du 20 octobre 2019 texte n° 18).

NB 6 : Le rapport est établi dans le cadre du cas 1 de l'article 6 de l'arrêté du 1er octobre 2019 à savoir la détection et l'identification d'amiante délibérément ajouté dans les matériaux et produits manufacturés.

Tous les éléments de traçabilité sont disponibles sur demande. La reproduction de ce document n'est autorisée que sous sa forme intégrale. Il comporte 2 page(s). Les résultats du présent rapport s'appliquent aux objets tels qu'ils ont été reçus et ne concernent que les objets soumis à l'essai. Seules certaines prestations rapportées dans ce document sont couvertes par l'accréditation. Elles sont identifiées par le symbole *.

Eurofins Analyses pour le Bâtiment Nord SAS

557, route de Noyelles ,PA du Pommier

F-62110 Henin-Beaumont, FRANCE

Tél: +33388916531: +33 3 21 08 80 20 - Fax: +33388916531 - Site Web: <https://www.eurofins.fr/amiante/analyses/>

S.A.S. au capital de 123 728 € RCS Arras SIRET 529 294 035 00033 TVA FR71 529 294 035 APE 7120B

ACCREDITATION N°

1- 1593

Portée disponible sur www.cofrac.fr

RAPPORT D'ANALYSE D'AMIANTE DANS LES MATERIAUX

N° de rapport d'analyse : AR-23-HB-134525-01

Date d'émission de rapport : 07/12/2023 20:30

Page2/2

Annule et remplace la version AR-23-HB-134269-01 ayant pour date d'émission le 07/12/2023 à 19:43, qui doit être détruite ou nous être renvoyée.

Toute modification est identifiée par une mise en forme gras, italique et souligné ou notifiée dans les observations.

Dossier N° : 23N041963

Date de réception : 13/11/2023

Date d'analyse : 14/11/2023

Référence dossier Client: 1510797864/20035403/S3/1/1_20035403/1/3



Nadia Le Morvan
Chargée de Relation Clients

Tous les éléments de traçabilité sont disponibles sur demande. La reproduction de ce document n'est autorisée que sous sa forme intégrale. Il comporte 2 page(s). Les résultats du présent rapport s'appliquent aux objets tels qu'ils ont été reçus et ne concernent que les objets soumis à l'essai. Seules certaines prestations rapportées dans ce document sont couvertes par l'accréditation. Elles sont identifiées par le symbole *.

Eurofins Analyses pour le Bâtiment Nord SAS

557, route de Noyelles ,PA du Pommier

F-62110 Henin-Beaumont, FRANCE

Tél: +33388916531: +33 3 21 08 80 20 - Fax: +33388916531 - Site Web: <https://www.eurofins.fr/amiante/analyses/>

S.A.S. au capital de 123 728 € RCS Arras SIRET 529 294 035 00033 TVA FR71 529 294 035 APE 7120B

ACCREDITATION N°

1- 1593

Portée disponible sur
www.cofrac.fr

BUREAU VERITAS EXPLOITATION SAS

Monsieur Aurélien BOUDINOT

54 rue René Cassin

51430 BEZANNES

RAPPORT D'ANALYSE D'AMIANTE DANS LES MATERIAUX

N° de rapport d'analyse : AR-23-HB-134526-01

Date d'émission de rapport : 07/12/2023 20:30

Page 1/1

Dossier N° : 23N041963

Date de réception : 13/11/2023

Date d'analyse : 14/11/2023

Référence dossier Client: 1510797864/20035403/S3/1/1_20035403/1/3

N° éch.	Référence client	Description visuelle	Technique utilisée / Analyste	Préparation		Résultats
				Nb prep / Nb grilles ou lames	Type	
214 (1)	BV3LF0015 Réf. prél : P214 Patio 1/ Entresol/ Façade Sud/ Circulation/Mur - Enduit - (Embrasure gauche)	Matériau de type maillage de fibres et liant (beige) ; matériau de type peinture (gris) + (beige) ; matériau semi-dur de type enduit (plâtreux) (blanc)	MET * /FCGY	1 / 2 *	Calcination et attaque acide (méthode interne de traitement)	Fibres d'amiante non détectées *

Observation(s) échantillon(s)

(1) Rapport version 2 envoyé suite à la modification du format de rapport.

Méthode d'analyse employée pour la recherche qualitative des fibres d'amiante dans les matériaux :

Traitement par une méthode interne (**mode opératoire T-PM-WO22725**) en vue d'une identification des fibres au Microscopie Electronique à Transmission (**MET**) selon parties utiles de la norme **NFX 43-050**.

NB 1 : Sauf information contraire sur ce rapport, le laboratoire effectue une analyse couche par couche de l'échantillon transmis par le demandeur. Des composants décrits simultanément dans une même couche n'ont pas pu faire l'objet de prises d'essai séparées pour l'analyse.

NB 2 : "Fibres d'amiante non détectées au MOLP" s'entend comme : "aucune fibre d'amiante n'a été détectée, l'échantillon objet de l'essai peut éventuellement renfermer une teneur en fibre d'amiante optiquement observables** inférieure à la limite de détection. ** Pour être optiquement observable, une fibre doit avoir une largeur supérieure à 0,2 micromètre (µm)"; "Fibres d'amiante non détectées" au MET s'entend comme : " aucune fibre d'amiante n'a été détectée, l'échantillon objet de l'essai peut éventuellement renfermer une teneur en fibre d'amiante inférieure à la limite de détection."

NB 3 : Pour la recherche d'amiante dans les matériaux, la limite de détection garantie par prise d'essai dans les matériaux (en MOLP et /ou en MET) est de 0.1% en masse.

NB 4 : Le présent rapport ne mentionne que les analyses conclusives. Toutefois, conformément à son offre et à l'arrêté du 1er octobre 2019, le laboratoire met en œuvre les deux techniques MOLP et META sur tous les échantillons massifs. La mention sur le rapport d'une technique d'analyse par MET indique que les échantillons ont été traités selon l'annexe 2 du guide HSG 248 (MOLP) mais sans aboutir à un résultat conclusif.

NB 5 : Analyse réalisée dans le cadre des textes réglementaires suivants : Décret n° 2017-899 du 9 mai 2017, Décret n° 2019-251 du 27 mars 2019, Décret n° 2011-629 du 3 juin 2011, Arrêté du 1er octobre 2019 (JORF n°0245 du 20 octobre 2019 texte n° 18).

NB 6 : Le rapport est établi dans le cadre du cas 1 de l'article 6 de l'arrêté du 1er octobre 2019 à savoir la détection et l'identification d'amiante délibérément ajouté dans les matériaux et produits manufacturés.

Nadia Le Morvan
Chargée de Relation Clients

Tous les éléments de traçabilité sont disponibles sur demande. La reproduction de ce document n'est autorisée que sous sa forme intégrale. Il comporte 1 page(s). Les résultats du présent rapport s'appliquent aux objets tels qu'ils ont été reçus et ne concernent que les objets soumis à l'essai. Seules certaines prestations rapportées dans ce document sont couvertes par l'accréditation. Elles sont identifiées par le symbole *.

Eurofins Analyses pour le Bâtiment Nord SAS

557, route de Noyelles ,PA du Pommier

F-62110 Henin-Beaumont, FRANCE

Tél: +33388916531: +33 3 21 08 80 20 - Fax: +33388916531 - Site Web: <https://www.eurofins.fr/amiante/analyses/>

S.A.S. au capital de 123 728 € RCS Arras SIRET 529 294 035 00033 TVA FR71 529 294 035 APE 7120B

ACCREDITATION N°

1- 1593

Portée disponible sur

www.cofrac.fr

RAPPORT D'ANALYSE D'AMIANTE DANS LES MATERIAUX

N° de rapport d'analyse : AR-23-HB-134527-01

Date d'émission de rapport : 07/12/2023 20:30

Page1/2

Dossier N° : 23N041963

Date de réception : 13/11/2023

Date d'analyse : 15/11/2023

Référence dossier Client:1510797864/20035403/S3/1/1_20035403/1/3

N° éch.	Référence client	Description visuelle	Technique utilisée / Analyste	Préparation		Résultats
				Nb prep / Nb grilles ou lames	Type	
215 (1)	BV3LF0016 Réf. prél : P215 Patio 1/ Entresol/ Façade Sud/ Circulation/Plafond - Enduit - (Linteau)	Matériau de type peinture (beige) en traces ; matériau semi-dur de type enduit (blanc) (plâtreux) ; matériau de type peinture (de différentes couleurs) ; matériau semi-dur de type plâtre (blanc)	MET * / FBCD	1 / 2 *	Calcination et attaque acide (méthode interne de traitement)	Fibres d'amiante non détectées *

Observation(s) échantillon(s)

(1) Rapport version 2 envoyé suite à la modification du format de rapport.

Méthode d'analyse employée pour la recherche qualitative des fibres d'amiante dans les matériaux :

Traitement par une méthode interne (**mode opératoire T-PM-WO22725**) en vue d'une identification des fibres au Microscopie Electronique à Transmission (**MET**) selon parties utiles de la norme **NFX 43-050**.

NB 1 : Sauf information contraire sur ce rapport, le laboratoire effectue une analyse couche par couche de l'échantillon transmis par le demandeur. Des composants décrits simultanément dans une même couche n'ont pas pu faire l'objet de prises d'essai séparées pour l'analyse.

NB 2 : "Fibres d'amiante non détectées au MOLP" s'entend comme : "aucune fibre d'amiante n'a été détectée, l'échantillon objet de l'essai peut éventuellement renfermer une teneur en fibre d'amiante optiquement observables** inférieure à la limite de détection. ** Pour être optiquement observable, une fibre doit avoir une largeur supérieure à 0,2 micromètre (µm)"; "Fibres d'amiante non détectées" au MET s'entend comme : " aucune fibre d'amiante n'a été détectée, l'échantillon objet de l'essai peut éventuellement renfermer une teneur en fibre d'amiante inférieure à la limite de détection."

NB 3 : Pour la recherche d'amiante dans les matériaux, la limite de détection garantie par prise d'essai dans les matériaux (en MOLP et /ou en MET) est de 0.1% en masse.

NB 4 : Le présent rapport ne mentionne que les analyses conclusives. Toutefois, conformément à son offre et à l'arrêté du 1er octobre 2019, le laboratoire met en œuvre les deux techniques MOLP et META sur tous les échantillons massifs. La mention sur le rapport d'une technique d'analyse par MET indique que les échantillons ont été traités selon l'annexe 2 du guide HSG 248 (MOLP) mais sans aboutir à un résultat conclusif.

NB 5 : Analyse réalisée dans le cadre des textes réglementaires suivants : Décret n° 2017-899 du 9 mai 2017, Décret n° 2019-251 du 27 mars 2019, Décret n° 2011-629 du 3 juin 2011, Arrêté du 1er octobre 2019 (JORF n°0245 du 20 octobre 2019 texte n° 18).

NB 6 : Le rapport est établi dans le cadre du cas 1 de l'article 6 de l'arrêté du 1er octobre 2019 à savoir la détection et l'identification d'amiante délibérément ajouté dans les matériaux et produits manufacturés.

Tous les éléments de traçabilité sont disponibles sur demande. La reproduction de ce document n'est autorisée que sous sa forme intégrale. Il comporte 2 page(s). Les résultats du présent rapport s'appliquent aux objets tels qu'ils ont été reçus et ne concernent que les objets soumis à l'essai. Seules certaines prestations rapportées dans ce document sont couvertes par l'accréditation. Elles sont identifiées par le symbole *.

Eurofins Analyses pour le Bâtiment Nord SAS

557, route de Noyelles ,PA du Pommier

F-62110 Henin-Beaumont, FRANCE

Tél: +33388916531: +33 3 21 08 80 20 - Fax: +33388916531 - Site Web: <https://www.eurofins.fr/amiante/analyses/>

S.A.S. au capital de 123 728 € RCS Arras SIRET 529 294 035 00033 TVA FR71 529 294 035 APE 7120B

ACCREDITATION N°

1- 1593

Portée disponible sur www.cofrac.fr

RAPPORT D'ANALYSE D'AMIANTE DANS LES MATERIAUX

N° de rapport d'analyse : AR-23-HB-134527-01

Date d'émission de rapport : 07/12/2023 20:30

Page2/2

Dossier N° : 23N041963

Date de réception : 13/11/2023

Date d'analyse : 15/11/2023

Référence dossier Client:1510797864/20035403/S3/1/1_20035403/1/3



Nadia Le Morvan
Chargée de Relation Clients

Tous les éléments de traçabilité sont disponibles sur demande. La reproduction de ce document n'est autorisée que sous sa forme intégrale. Il comporte 2 page(s). Les résultats du présent rapport s'appliquent aux objets tels qu'ils ont été reçus et ne concernent que les objets soumis à l'essai. Seules certaines prestations rapportées dans ce document sont couvertes par l'accréditation. Elles sont identifiées par le symbole *.

Eurofins Analyses pour le Bâtiment Nord SAS

557, route de Noyelles ,PA du Pommier

F-62110 Henin-Beaumont, FRANCE

Tél: +33388916531: +33 3 21 08 80 20 - Fax: +33388916531 - Site Web: <https://www.eurofins.fr/amiante/analyses/>

S.A.S. au capital de 123 728 € RCS Arras SIRET 529 294 035 00033 TVA FR71 529 294 035 APE 7120B

ACCREDITATION N°

1- 1593

Portée disponible sur
www.cofrac.fr

BUREAU VERITAS EXPLOITATION SAS

Monsieur Aurélien BOUDINOT

54 rue René Cassin

51430 BEZANNES

RAPPORT D'ANALYSE D'AMIANTE DANS LES MATERIAUX

N° de rapport d'analyse : AR-23-HB-134528-01

Date d'émission de rapport : 07/12/2023 20:30

Page 1/2

Dossier N° : 23N041963

Date de réception : 13/11/2023

Date d'analyse : 14/11/2023

Référence dossier Client: 1510797864/20035403/S3/1/1_20035403/1/3

N° éch.	Référence client	Description visuelle	Technique utilisée / Analyste	Préparation		Résultats
				Nb prep / Nb grilles ou lames	Type	
216 (1)	BV3LF0017 Réf. prél : P216 Patio 1/ Entresol/ Façade Sud/ Circulation/Mur - Enduit - (Embrasure droite)	Matériau de type maillage de fibres et liant (beige) ; matériau de type peinture (blanc) + (de différentes couleurs) ; matériau semi-dur de type enduit (blanc) (plâtreux)	MET * / P5BV	1 / 2 *	Calcination et attaque acide (méthode interne de traitement)	Fibres d'amiante non détectées *

Observation(s) échantillon(s)

(1) Rapport version 2 envoyé suite à la modification du format de rapport.

Méthode d'analyse employée pour la recherche qualitative des fibres d'amiante dans les matériaux :

Traitement par une méthode interne (**mode opératoire T-PM-WO22725**) en vue d'une identification des fibres au Microscopie Electronique à Transmission (**MET**) selon parties utiles de la norme **NFX 43-050**.

NB 1 : Sauf information contraire sur ce rapport, le laboratoire effectue une analyse couche par couche de l'échantillon transmis par le demandeur.

Des composants décrits simultanément dans une même couche n'ont pas pu faire l'objet de prises d'essai séparées pour l'analyse.

NB 2 : "Fibres d'amiante non détectées au MOLP" s'entend comme : "aucune fibre d'amiante n'a été détectée, l'échantillon objet de l'essai peut éventuellement renfermer une teneur en fibre d'amiante optiquement observables** inférieure à la limite de détection. ** Pour être optiquement observable, une fibre doit avoir une largeur supérieure à 0,2 micromètre (µm)"; "Fibres d'amiante non détectées" au MET s'entend comme : " aucune fibre d'amiante n'a été détectée, l'échantillon objet de l'essai peut éventuellement renfermer une teneur en fibre d'amiante inférieure à la limite de détection."

NB 3 : Pour la recherche d'amiante dans les matériaux, la limite de détection garantie par prise d'essai dans les matériaux (en MOLP et /ou en MET) est de 0.1% en masse.

NB 4 : Le présent rapport ne mentionne que les analyses conclusives. Toutefois, conformément à son offre et à l'arrêté du 1er octobre 2019, le laboratoire met en œuvre les deux techniques MOLP et META sur tous les échantillons massifs. La mention sur le rapport d'une technique d'analyse par MET indique que les échantillons ont été traités selon l'annexe 2 du guide HSG 248 (MOLP) mais sans aboutir à un résultat conclusif.

NB 5 : Analyse réalisée dans le cadre des textes réglementaires suivants : Décret n° 2017-899 du 9 mai 2017, Décret n° 2019-251 du 27 mars 2019, Décret n° 2011-629 du 3 juin 2011, Arrêté du 1er octobre 2019 (JORF n°0245 du 20 octobre 2019 texte n° 18).

NB 6 : Le rapport est établi dans le cadre du cas 1 de l'article 6 de l'arrêté du 1er octobre 2019 à savoir la détection et l'identification d'amiante délibérément ajouté dans les matériaux et produits manufacturés.

Tous les éléments de traçabilité sont disponibles sur demande. La reproduction de ce document n'est autorisée que sous sa forme intégrale. Il comporte 2 page(s). Les résultats du présent rapport s'appliquent aux objets tels qu'ils ont été reçus et ne concernent que les objets soumis à l'essai. Seules certaines prestations rapportées dans ce document sont couvertes par l'accréditation. Elles sont identifiées par le symbole *.

Eurofins Analyses pour le Bâtiment Nord SAS

557, route de Noyelles, PA du Pommier

F-62110 Henin-Beaumont, FRANCE

Tél: +33388916531: +33 3 21 08 80 20 - Fax: +33388916531 - Site Web: <https://www.eurofins.fr/amiante/analyses/>

S.A.S. au capital de 123 728 € RCS Arras SIRET 529 294 035 00033 TVA FR71 529 294 035 APE 7120B

ACCREDITATION N°

1- 1593

Portée disponible sur

www.cofrac.fr

RAPPORT D'ANALYSE D'AMIANTE DANS LES MATERIAUX

N° de rapport d'analyse : AR-23-HB-134528-01

Date d'émission de rapport : 07/12/2023 20:30

Page2/2

Dossier N° : 23N041963

Date de réception : 13/11/2023

Date d'analyse : 14/11/2023

Référence dossier Client:1510797864/20035403/S3/1/1_20035403/1/3



Nadia Le Morvan
Chargée de Relation Clients

Tous les éléments de traçabilité sont disponibles sur demande. La reproduction de ce document n'est autorisée que sous sa forme intégrale. Il comporte 2 page(s). Les résultats du présent rapport s'appliquent aux objets tels qu'ils ont été reçus et ne concernent que les objets soumis à l'essai. Seules certaines prestations rapportées dans ce document sont couvertes par l'accréditation. Elles sont identifiées par le symbole *.

Eurofins Analyses pour le Bâtiment Nord SAS

557, route de Noyelles ,PA du Pommier

F-62110 Henin-Beaumont, FRANCE

Tél: +33388916531: +33 3 21 08 80 20 - Fax: +33388916531 - Site Web: <https://www.eurofins.fr/amiante/analyses/>

S.A.S. au capital de 123 728 € RCS Arras SIRET 529 294 035 00033 TVA FR71 529 294 035 APE 7120B

ACCREDITATION N°

1- 1593

Portée disponible sur
www.cofrac.fr

BUREAU VERITAS EXPLOITATION SAS

Monsieur Aurélien BOUDINOT

54 rue René Cassin

51430 BEZANNES

RAPPORT D'ANALYSE D'AMIANTE DANS LES MATERIAUX

N° de rapport d'analyse : AR-23-HB-134529-01

Date d'émission de rapport : 07/12/2023 20:30

Page 1/2

Dossier N° : 23N041963

Date de réception : 13/11/2023

Date d'analyse : 14/11/2023

Référence dossier Client: 1510797864/20035403/S3/1/1_20035403/1/3

N° éch.	Référence client	Description visuelle	Technique utilisée / Analyste	Préparation		Résultats
				Nb prep / Nb grilles ou lames	Type	
217 (1)	BV3LF0018 Réf. prél : P217 Patio 1/ Entresol/ Façade Sud/ Circulation/Mur - Enduit - (Allège)	Matériau de type peinture (jaune) ; matériau de type maillage de fibres (blanc)	MET * / TY8U	1 / 2 *	Calcination et attaque acide (méthode interne de traitement)	Fibres d'amiante non détectées *
		Matériau semi-dur de type enduit (plâtreux) (blanc)	MET * / TY8U	1 / 2 *	Calcination et attaque acide (méthode interne de traitement)	Fibres d'amiante non détectées *

Observation(s) échantillon(s)

(1) Rapport version 2 envoyé suite à la modification du format de rapport.

Méthode d'analyse employée pour la recherche qualitative des fibres d'amiante dans les matériaux :

Traitement par une méthode interne (**mode opératoire T-PM-WO22725**) en vue d'une identification des fibres au Microscopie Electronique à Transmission (**MET**) selon parties utiles de la norme **NFX 43-050**.

NB 1 : Sauf information contraire sur ce rapport, le laboratoire effectue une analyse couche par couche de l'échantillon transmis par le demandeur.

Des composants décrits simultanément dans une même couche n'ont pas pu faire l'objet de prises d'essai séparées pour l'analyse.

NB 2 : "Fibres d'amiante non détectées au MOLP" s'entend comme : "aucune fibre d'amiante n'a été détectée, l'échantillon objet de l'essai peut éventuellement renfermer une teneur en fibre d'amiante optiquement observables** inférieure à la limite de détection. ** Pour être optiquement observable, une fibre doit avoir une largeur supérieure à 0,2 micromètre (µm)"; "Fibres d'amiante non détectées" au MET s'entend comme : " aucune fibre d'amiante n'a été détectée, l'échantillon objet de l'essai peut éventuellement renfermer une teneur en fibre d'amiante inférieure à la limite de détection."

NB 3 : Pour la recherche d'amiante dans les matériaux, la limite de détection garantie par prise d'essai dans les matériaux (en MOLP et /ou en MET) est de 0.1% en masse.

NB 4 : Le présent rapport ne mentionne que les analyses conclusives. Toutefois, conformément à son offre et à l'arrêté du 1er octobre 2019, le laboratoire met en œuvre les deux techniques MOLP et META sur tous les échantillons massifs. La mention sur le rapport d'une technique d'analyse par MET indique que les échantillons ont été traités selon l'annexe 2 du guide HSG 248 (MOLP) mais sans aboutir à un résultat conclusif.

NB 5 : Analyse réalisée dans le cadre des textes réglementaires suivants : Décret n° 2017-899 du 9 mai 2017, Décret n° 2019-251 du 27 mars 2019, Décret n° 2011-629 du 3 juin 2011, Arrêté du 1er octobre 2019 (JORF n°0245 du 20 octobre 2019 texte n° 18).

NB 6 : Le rapport est établi dans le cadre du cas 1 de l'article 6 de l'arrêté du 1er octobre 2019 à savoir la détection et l'identification d'amiante délibérément ajouté dans les matériaux et produits manufacturés.

Tous les éléments de traçabilité sont disponibles sur demande. La reproduction de ce document n'est autorisée que sous sa forme intégrale. Il comporte 2 page(s). Les résultats du présent rapport s'appliquent aux objets tels qu'ils ont été reçus et ne concernent que les objets soumis à l'essai. Seules certaines prestations rapportées dans ce document sont couvertes par l'accréditation. Elles sont identifiées par le symbole *.

Eurofins Analyses pour le Bâtiment Nord SAS

557, route de Noyelles ,PA du Pommier

F-62110 Henin-Beaumont, FRANCE

Tél: +33388916531: +33 3 21 08 80 20 - Fax: +33388916531 - Site Web: <https://www.eurofins.fr/amiante/analyses/>

S.A.S. au capital de 123 728 € RCS Arras SIRET 529 294 035 00033 TVA FR71 529 294 035 APE 7120B

ACCREDITATION N°

1- 1593

Portée disponible sur

www.cofrac.fr

RAPPORT D'ANALYSE D'AMIANTE DANS LES MATERIAUX

N° de rapport d'analyse : AR-23-HB-134529-01

Date d'émission de rapport : 07/12/2023 20:30

Page2/2

Dossier N° : 23N041963

Date de réception : 13/11/2023

Date d'analyse : 14/11/2023

Référence dossier Client:1510797864/20035403/S3/1/1_20035403/1/3



Nadia Le Morvan
Chargée de Relation Clients

Tous les éléments de traçabilité sont disponibles sur demande. La reproduction de ce document n'est autorisée que sous sa forme intégrale. Il comporte 2 page(s). Les résultats du présent rapport s'appliquent aux objets tels qu'ils ont été reçus et ne concernent que les objets soumis à l'essai. Seules certaines prestations rapportées dans ce document sont couvertes par l'accréditation. Elles sont identifiées par le symbole *.

Eurofins Analyses pour le Bâtiment Nord SAS

557, route de Noyelles ,PA du Pommier

F-62110 Henin-Beaumont, FRANCE

Tél: +33388916531: +33 3 21 08 80 20 - Fax: +33388916531 - Site Web: <https://www.eurofins.fr/amiante/analyses/>

S.A.S. au capital de 123 728 € RCS Arras SIRET 529 294 035 00033 TVA FR71 529 294 035 APE 7120B

ACCREDITATION N°

1- 1593

Portée disponible sur
www.cofrac.fr

BUREAU VERITAS EXPLOITATION SAS
Monsieur Aurélien BOUDINOT
 54 rue René Cassin
 51430 BEZANNES

RAPPORT D'ANALYSE D'AMIANTE DANS LES MATERIAUX

N° de rapport d'analyse : AR-23-HB-134530-01 Date d'émission de rapport : 07/12/2023 20:30 Page 1/2
 Dossier N° : 23N041963 Date de réception : 13/11/2023 Date d'analyse : 14/11/2023
 Référence dossier Client: 1510797864/20035403/S3/1/1_20035403/1/3

N° éch.	Référence client	Description visuelle	Technique utilisée / Analyste	Préparation		Résultats
				Nb prep / Nb grilles ou lames	Type	
218 (1)	BV3LF0019 Réf. prél : P218 Patio 1/ Entresol/ Façade Sud/ Circulation/Mur - Enduit - (Embrasure gauche)	Matériau de type peinture (beige) ; matériau de type maillage de fibres et liant (blanc)	MET * / TY8U	1 / 2 *	Calcination et attaque acide (méthode interne de traitement)	Fibres d'amiante non détectées *
		Matériau souple fibreux de type papier, carton (marron)	MOLP * / FYSD	2 / 2 *	- *	Fibres d'amiante non détectées *
		Matériau souple fibreux de type papier, carton (marron) ; matériau semi-dur de type plâtre (blanc)	MET * / FCGY	1 / 2 *	Calcination et attaque acide (méthode interne de traitement)	Fibres d'amiante non détectées *

Observation(s) échantillon(s)

(1) Rapport version 2 envoyé suite à la modification du format de rapport.

Méthodes d'analyses employées pour la recherche qualitative des fibres d'amiante dans les matériaux :

Traitement par une méthode interne (**mode opératoire T-PM-WO24083**) en vue d'une identification des fibres au Microscopie Optique à Lumière Polarisée (**MOLP**) selon le guide **HSG 248 - annexe 2**.

Traitement par une méthode interne (**mode opératoire T-PM-WO22725**) en vue d'une identification des fibres au Microscopie Electronique à Transmission (**MET**) selon parties utiles de la norme **NFX 43-050**.

Tous les éléments de traçabilité sont disponibles sur demande. La reproduction de ce document n'est autorisée que sous sa forme intégrale. Il comporte 2 page(s). Les résultats du présent rapport s'appliquent aux objets tels qu'ils ont été reçus et ne concernent que les objets soumis à l'essai. Seules certaines prestations rapportées dans ce document sont couvertes par l'accréditation. Elles sont identifiées par le symbole *.

Eurofins Analyses pour le Bâtiment Nord SAS

557, route de Noyelles, PA du Pommier

F-62110 Henin-Beaumont, FRANCE

Tél: +33388916531: +33 3 21 08 80 20 - Fax: +33388916531 - Site Web: <https://www.eurofins.fr/amiante/analyses/>

S.A.S. au capital de 123 728 € RCS Arras SIRET 529 294 035 00033 TVA FR71 529 294 035 APE 7120B

ACCREDITATION N°
 1- 1593
 Portée disponible sur
www.cofrac.fr



RAPPORT D'ANALYSE D'AMIANTE DANS LES MATERIAUX

N° de rapport d'analyse : AR-23-HB-134530-01 Date d'émission de rapport : 07/12/2023 20:30 Page2/2
Dossier N° : 23N041963 Date de réception : 13/11/2023 Date d'analyse : 14/11/2023
Référence dossier Client:1510797864/20035403/S3/1/1_20035403/1/3

NB 1 : Sauf information contraire sur ce rapport, le laboratoire effectue une analyse couche par couche de l'échantillon transmis par le demandeur. Des composants décrits simultanément dans une même couche n'ont pas pu faire l'objet de prises d'essai séparées pour l'analyse.

NB 2 : "Fibres d'amiante non détectées au MOLP" s'entend comme : "aucune fibre d'amiante n'a été détectée, l'échantillon objet de l'essai peut éventuellement renfermer une teneur en fibre d'amiante optiquement observables** inférieure à la limite de détection. ** Pour être optiquement observable, une fibre doit avoir une largeur supérieure à 0,2 micromètre (μm)"; "Fibres d'amiante non détectées" au MET s'entend comme : " aucune fibre d'amiante n'a été détectée, l'échantillon objet de l'essai peut éventuellement renfermer une teneur en fibre d'amiante inférieure à la limite de détection."

NB 3 : Pour la recherche d'amiante dans les matériaux, la limite de détection garantie par prise d'essai dans les matériaux (en MOLP et /ou en MET) est de 0.1% en masse.

NB 4 : Le présent rapport ne mentionne que les analyses conclusives. Toutefois, conformément à son offre et à l'arrêté du 1er octobre 2019, le laboratoire met en œuvre les deux techniques MOLP et META sur tous les échantillons massifs. La mention sur le rapport d'une technique d'analyse par MET indique que les échantillons ont été traités selon l'annexe 2 du guide HSG 248 (MOLP) mais sans aboutir à un résultat conclusif.

NB 5 : Analyse réalisée dans le cadre des textes réglementaires suivants : Décret n° 2017-899 du 9 mai 2017, Décret n° 2019-251 du 27 mars 2019, Décret n° 2011-629 du 3 juin 2011, Arrêté du 1er octobre 2019 (JORF n°0245 du 20 octobre 2019 texte n° 18).

NB 6 : Le rapport est établi dans le cadre du cas 1 de l'article 6 de l'arrêté du 1er octobre 2019 à savoir la détection et l'identification d'amiante délibérément ajouté dans les matériaux et produits manufacturés.



Nadia Le Morvan
Chargée de Relation Clients

Tous les éléments de traçabilité sont disponibles sur demande. La reproduction de ce document n'est autorisée que sous sa forme intégrale. Il comporte 2 page(s). Les résultats du présent rapport s'appliquent aux objets tels qu'ils ont été reçus et ne concernent que les objets soumis à l'essai. Seules certaines prestations rapportées dans ce document sont couvertes par l'accréditation. Elles sont identifiées par le symbole *.

Eurofins Analyses pour le Bâtiment Nord SAS

557, route de Noyelles ,PA du Pommier

F-62110 Henin-Beaumont, FRANCE

Tél: +33388916531: +33 3 21 08 80 20 - Fax: +33388916531 - Site Web: <https://www.eurofins.fr/amiante/analyses/>

S.A.S. au capital de 123 728 € RCS Arras SIRET 529 294 035 00033 TVA FR71 529 294 035 APE 7120B

ACCREDITATION N°

1- 1593

Portée disponible sur
www.cofrac.fr

BUREAU VERITAS EXPLOITATION SAS

Monsieur Aurélien BOUDINOT

54 rue René Cassin

51430 BEZANNES

RAPPORT D'ANALYSE D'AMIANTE DANS LES MATERIAUX

N° de rapport d'analyse : AR-23-HB-134531-01

Date d'émission de rapport : 07/12/2023 20:31

Page1/1

Dossier N° : 23N041963

Date de réception : 13/11/2023

Date d'analyse : 14/11/2023

Référence dossier Client:1510797864/20035403/S3/1/1_20035403/1/3

N° éch.	Référence client	Description visuelle	Technique utilisée / Analyste	Préparation		Résultats
				Nb prep / Nb grilles ou lames	Type	
219 (1)	BV3LF0020 Réf. prél : P219 Patio 1/ Entresol/ Façade Sud/ Circulation/Plafond - Enduit - (Linteau)	Matériau de type maillage de fibres et liant (beige) ; matériau de type peinture (vert) ; matériau semi-dur de type enduit (blanc) (plâtreux)	MET * / TY8U	1 / 2 *	Calcination et attaque acide (méthode interne de traitement)	Fibres d'amiante non détectées *

Observation(s) échantillon(s)

(1) Rapport version 2 envoyé suite à la modification du format de rapport.

Méthode d'analyse employée pour la recherche qualitative des fibres d'amiante dans les matériaux :

Traitement par une méthode interne (**mode opératoire T-PM-WO22725**) en vue d'une identification des fibres au Microscope Electronique à Transmission (**MET**) selon parties utiles de la norme **NFX 43-050**.

NB 1 : Sauf information contraire sur ce rapport, le laboratoire effectue une analyse couche par couche de l'échantillon transmis par le demandeur. Des composants décrits simultanément dans une même couche n'ont pas pu faire l'objet de prises d'essai séparées pour l'analyse.

NB 2 : "Fibres d'amiante non détectées au MOLP" s'entend comme : "aucune fibre d'amiante n'a été détectée, l'échantillon objet de l'essai peut éventuellement renfermer une teneur en fibre d'amiante optiquement observables** inférieure à la limite de détection. ** Pour être optiquement observable, une fibre doit avoir une largeur supérieure à 0,2 micromètre (µm)"; "Fibres d'amiante non détectées" au MET s'entend comme : " aucune fibre d'amiante n'a été détectée, l'échantillon objet de l'essai peut éventuellement renfermer une teneur en fibre d'amiante inférieure à la limite de détection."

NB 3 : Pour la recherche d'amiante dans les matériaux, la limite de détection garantie par prise d'essai dans les matériaux (en MOLP et /ou en MET) est de 0.1% en masse.

NB 4 : Le présent rapport ne mentionne que les analyses conclusives. Toutefois, conformément à son offre et à l'arrêté du 1er octobre 2019, le laboratoire met en œuvre les deux techniques MOLP et META sur tous les échantillons massifs. La mention sur le rapport d'une technique d'analyse par MET indique que les échantillons ont été traités selon l'annexe 2 du guide HSG 248 (MOLP) mais sans aboutir à un résultat conclusif.

NB 5 : Analyse réalisée dans le cadre des textes réglementaires suivants : Décret n° 2017-899 du 9 mai 2017, Décret n° 2019-251 du 27 mars 2019, Décret n° 2011-629 du 3 juin 2011, Arrêté du 1er octobre 2019 (JORF n°0245 du 20 octobre 2019 texte n° 18).

NB 6 : Le rapport est établi dans le cadre du cas 1 de l'article 6 de l'arrêté du 1er octobre 2019 à savoir la détection et l'identification d'amiante délibérément ajouté dans les matériaux et produits manufacturés.

Nadia Le Morvan
Chargée de Relation Clients

Tous les éléments de traçabilité sont disponibles sur demande. La reproduction de ce document n'est autorisée que sous sa forme intégrale. Il comporte 1 page(s). Les résultats du présent rapport s'appliquent aux objets tels qu'ils ont été reçus et ne concernent que les objets soumis à l'essai. Seules certaines prestations rapportées dans ce document sont couvertes par l'accréditation. Elles sont identifiées par le symbole *.

Eurofins Analyses pour le Bâtiment Nord SAS

557, route de Noyelles ,PA du Pommier

F-62110 Henin-Beaumont, FRANCE

Tél: +33388916531: +33 3 21 08 80 20 - Fax: +33388916531 - Site Web: <https://www.eurofins.fr/amiante/analyses/>

S.A.S. au capital de 123 728 € RCS Arras SIRET 529 294 035 00033 TVA FR71 529 294 035 APE 7120B

ACCREDITATION N°

1- 1593

Portée disponible sur

www.cofrac.fr

BUREAU VERITAS EXPLOITATION SAS

Monsieur Aurélien BOUDINOT

54 rue René Cassin

51430 BEZANNES

RAPPORT D'ANALYSE D'AMIANTE DANS LES MATERIAUX

N° de rapport d'analyse : AR-23-HB-134532-01

Date d'émission de rapport : 07/12/2023 20:31

Page1/2

Dossier N° : 23N041963

Date de réception : 13/11/2023

Date d'analyse : 14/11/2023

Référence dossier Client:1510797864/20035403/S3/1/1_20035403/1/3

N° éch.	Référence client	Description visuelle	Technique utilisée / Analyste	Préparation		Résultats
				Nb prep / Nb grilles ou lames	Type	
220 (1)	BV3LF0021 Réf. pré : P220 Patio 1/ Entresol/ Façade Sud/ Circulation/Revêtement du mur - Colle de faïence - (Embrasure droite/Allège/Embrasure gauche)	Matériau dur de type carrelage, faïence (blanc) ; matériau dur de type ciment-colle (beige) ; matériau (bleu) + (blanc)	MET [*] / TY8U	1 / 2 [*]	Calcination et attaque acide (méthode interne de traitement)	Fibres d'amiante non détectées [*]
		Matériau semi-dur de type joint	MET [*] / TY8U	1 / 2 [*]	Calcination et attaque acide (méthode interne de traitement)	Fibres d'amiante non détectées [*]

Observation(s) échantillon(s)

(1) Rapport version 2 envoyé suite à la modification du format de rapport.

Méthode d'analyse employée pour la recherche qualitative des fibres d'amiante dans les matériaux :

Traitement par une méthode interne (**mode opératoire T-PM-WO22725**) en vue d'une identification des fibres au Microscopie Electronique à Transmission (**MET**) selon parties utiles de la norme **NFX 43-050**.

NB 1 : Sauf information contraire sur ce rapport, le laboratoire effectue une analyse couche par couche de l'échantillon transmis par le demandeur. Des composants décrits simultanément dans une même couche n'ont pas pu faire l'objet de prises d'essai séparées pour l'analyse.

NB 2 : "Fibres d'amiante non détectées au MOLP" s'entend comme : "aucune fibre d'amiante n'a été détectée, l'échantillon objet de l'essai peut éventuellement renfermer une teneur en fibre d'amiante optiquement observables** inférieure à la limite de détection. ** Pour être optiquement observable, une fibre doit avoir une largeur supérieure à 0,2 micromètre (µm)"; "Fibres d'amiante non détectées" au MET s'entend comme : " aucune fibre d'amiante n'a été détectée, l'échantillon objet de l'essai peut éventuellement renfermer une teneur en fibre d'amiante inférieure à la limite de détection."

NB 3 : Pour la recherche d'amiante dans les matériaux, la limite de détection garantie par prise d'essai dans les matériaux (en MOLP et /ou en MET) est de 0.1% en masse.

NB 4 : Le présent rapport ne mentionne que les analyses conclusives. Toutefois, conformément à son offre et à l'arrêté du 1er octobre 2019, le laboratoire met en œuvre les deux techniques MOLP et META sur tous les échantillons massifs. La mention sur le rapport d'une technique d'analyse par MET indique que les échantillons ont été traités selon l'annexe 2 du guide HSG 248 (MOLP) mais sans aboutir à un résultat conclusif.

NB 5 : Analyse réalisée dans le cadre des textes réglementaires suivants : Décret n° 2017-899 du 9 mai 2017, Décret n° 2019-251 du 27 mars 2019, Décret n° 2011-629 du 3 juin 2011, Arrêté du 1er octobre 2019 (JORF n°0245 du 20 octobre 2019 texte n° 18).

NB 6 : Le rapport est établi dans le cadre du cas 1 de l'article 6 de l'arrêté du 1er octobre 2019 à savoir la détection et l'identification d'amiante délibérément ajouté dans les matériaux et produits manufacturés.

Tous les éléments de traçabilité sont disponibles sur demande. La reproduction de ce document n'est autorisée que sous sa forme intégrale. Il comporte 2 page(s). Les résultats du présent rapport s'appliquent aux objets tels qu'ils ont été reçus et ne concernent que les objets soumis à l'essai. Seules certaines prestations rapportées dans ce document sont couvertes par l'accréditation. Elles sont identifiées par le symbole *.

Eurofins Analyses pour le Bâtiment Nord SAS

557, route de Noyelles ,PA du Pommier

F-62110 Henin-Beaumont, FRANCE

Tél: +33388916531: +33 3 21 08 80 20 - Fax: +33388916531 - Site Web: <https://www.eurofins.fr/amiante/analyses/>

S.A.S. au capital de 123 728 € RCS Arras SIRET 529 294 035 00033 TVA FR71 529 294 035 APE 7120B

ACCREDITATION N°

1- 1593

Portée disponible sur

www.cofrac.fr

RAPPORT D'ANALYSE D'AMIANTE DANS LES MATERIAUX

N° de rapport d'analyse : AR-23-HB-134532-01

Date d'émission de rapport : 07/12/2023 20:31

Page2/2

Dossier N° : 23N041963

Date de réception : 13/11/2023

Date d'analyse : 14/11/2023

Référence dossier Client:1510797864/20035403/S3/1/1_20035403/1/3



Nadia Le Morvan
Chargée de Relation Clients

Tous les éléments de traçabilité sont disponibles sur demande. La reproduction de ce document n'est autorisée que sous sa forme intégrale. Il comporte 2 page(s). Les résultats du présent rapport s'appliquent aux objets tels qu'ils ont été reçus et ne concernent que les objets soumis à l'essai. Seules certaines prestations rapportées dans ce document sont couvertes par l'accréditation. Elles sont identifiées par le symbole *.

Eurofins Analyses pour le Bâtiment Nord SAS

557, route de Noyelles ,PA du Pommier

F-62110 Henin-Beaumont, FRANCE

Tél: +33388916531: +33 3 21 08 80 20 - Fax: +33388916531 - Site Web: <https://www.eurofins.fr/amiante/analyses/>

S.A.S. au capital de 123 728 € RCS Arras SIRET 529 294 035 00033 TVA FR71 529 294 035 APE 7120B

ACCREDITATION N°

1- 1593

Portée disponible sur
www.cofrac.fr

BUREAU VERITAS EXPLOITATION SAS

Monsieur Aurélien BOUDINOT

54 rue René Cassin

51430 BEZANNES

RAPPORT D'ANALYSE D'AMIANTE DANS LES MATERIAUX

N° de rapport d'analyse : AR-23-HB-134533-01

Date d'émission de rapport : 07/12/2023 20:33

Page 1/2

Dossier N° : 23N041963

Date de réception : 13/11/2023

Date d'analyse : 14/11/2023

Référence dossier Client: 1510797864/20035403/S3/1/1_20035403/1/3

N° éch.	Référence client	Description visuelle	Technique utilisée / Analyste	Préparation		Résultats
				Nb prep / Nb grilles ou lames	Type	
221 (1)	BV3LF0022 Réf. prél : P221 Patio 1/ Entresol/ Façade Sud/ Circulation/Plafond - Enduit - (Linteau)	Matériau de type maillage de fibres et liant (bleu)	MET * / TY8U	1 / 2 *	Calcination et attaque acide (méthode interne de traitement)	Fibres d'amiante non détectées *
		Matériau de type peinture (blanc) + (beige) ; matériau semi-dur de type enduit (blanc) (plâtreux)	MET * / TY8U	1 / 2 *	Calcination et attaque acide (méthode interne de traitement)	Fibres d'amiante non détectées *

Observation(s) échantillon(s)

(1) Rapport version 2 envoyé suite à la modification du format de rapport.

Méthode d'analyse employée pour la recherche qualitative des fibres d'amiante dans les matériaux :

Traitement par une méthode interne (**mode opératoire T-PM-WO22725**) en vue d'une identification des fibres au Microscopie Electronique à Transmission (**MET**) selon parties utiles de la norme **NFX 43-050**.

NB 1 : Sauf information contraire sur ce rapport, le laboratoire effectue une analyse couche par couche de l'échantillon transmis par le demandeur.

Des composants décrits simultanément dans une même couche n'ont pas pu faire l'objet de prises d'essai séparées pour l'analyse.

NB 2 : "Fibres d'amiante non détectées au MOLP" s'entend comme : "aucune fibre d'amiante n'a été détectée, l'échantillon objet de l'essai peut éventuellement renfermer une teneur en fibre d'amiante optiquement observables** inférieure à la limite de détection. ** Pour être optiquement observable, une fibre doit avoir une largeur supérieure à 0,2 micromètre (µm)"; "Fibres d'amiante non détectées" au MET s'entend comme : " aucune fibre d'amiante n'a été détectée, l'échantillon objet de l'essai peut éventuellement renfermer une teneur en fibre d'amiante inférieure à la limite de détection."

NB 3 : Pour la recherche d'amiante dans les matériaux, la limite de détection garantie par prise d'essai dans les matériaux (en MOLP et /ou en MET) est de 0.1% en masse.

NB 4 : Le présent rapport ne mentionne que les analyses conclusives. Toutefois, conformément à son offre et à l'arrêté du 1er octobre 2019, le laboratoire met en œuvre les deux techniques MOLP et META sur tous les échantillons massifs . La mention sur le rapport d'une technique d'analyse par MET indique que les échantillons ont été traités selon l'annexe 2 du guide HSG 248 (MOLP) mais sans aboutir à un résultat conclusif.

NB 5 : Analyse réalisée dans le cadre des textes réglementaires suivants : Décret n° 2017-899 du 9 mai 2017, Décret n° 2019-251 du 27 mars 2019, Décret n° 2011-629 du 3 juin 2011, Arrêté du 1er octobre 2019 (JORF n°0245 du 20 octobre 2019 texte n° 18).

NB 6 : Le rapport est établi dans le cadre du cas 1 de l'article 6 de l'arrêté du 1er octobre 2019 à savoir la détection et l'identification d'amiante délibérément ajouté dans les matériaux et produits manufacturés.

Tous les éléments de traçabilité sont disponibles sur demande. La reproduction de ce document n'est autorisée que sous sa forme intégrale. Il comporte 2 page(s). Les résultats du présent rapport s'appliquent aux objets tels qu'ils ont été reçus et ne concernent que les objets soumis à l'essai. Seules certaines prestations rapportées dans ce document sont couvertes par l'accréditation. Elles sont identifiées par le symbole *.

Eurofins Analyses pour le Bâtiment Nord SAS

557, route de Noyelles ,PA du Pommier

F-62110 Henin-Beaumont, FRANCE

Tél: +33388916531: +33 3 21 08 80 20 - Fax: +33388916531 - Site Web: <https://www.eurofins.fr/amiante/analyses/>

S.A.S. au capital de 123 728 € RCS Arras SIRET 529 294 035 00033 TVA FR71 529 294 035 APE 7120B

ACCREDITATION N°

1- 1593

Portée disponible sur

www.cofrac.fr

RAPPORT D'ANALYSE D'AMIANTE DANS LES MATERIAUX

N° de rapport d'analyse : AR-23-HB-134533-01

Date d'émission de rapport : 07/12/2023 20:33

Page2/2

Dossier N° : 23N041963

Date de réception : 13/11/2023

Date d'analyse : 14/11/2023

Référence dossier Client:1510797864/20035403/S3/1/1_20035403/1/3



Nadia Le Morvan
Chargée de Relation Clients

Tous les éléments de traçabilité sont disponibles sur demande. La reproduction de ce document n'est autorisée que sous sa forme intégrale. Il comporte 2 page(s). Les résultats du présent rapport s'appliquent aux objets tels qu'ils ont été reçus et ne concernent que les objets soumis à l'essai. Seules certaines prestations rapportées dans ce document sont couvertes par l'accréditation. Elles sont identifiées par le symbole *.

Eurofins Analyses pour le Bâtiment Nord SAS

557, route de Noyelles ,PA du Pommier

F-62110 Henin-Beaumont, FRANCE

Tél: +33388916531: +33 3 21 08 80 20 - Fax: +33388916531 - Site Web: <https://www.eurofins.fr/amiante/analyses/>

S.A.S. au capital de 123 728 € RCS Arras SIRET 529 294 035 00033 TVA FR71 529 294 035 APE 7120B

ACCREDITATION N°

1- 1593

Portée disponible sur
www.cofrac.fr

RAPPORT D'ANALYSE D'AMIANTE DANS LES MATERIAUX

N° de rapport d'analyse : AR-23-HB-134534-01

Date d'émission de rapport : 07/12/2023 20:34

Page 1/2

Dossier N° : 23N041963

Date de réception : 13/11/2023

Date d'analyse : 14/11/2023

Référence dossier Client: 1510797864/20035403/S3/1/1_20035403/1/3

N° éch.	Référence client	Description visuelle	Technique utilisée / Analyste	Préparation		Résultats
				Nb prep / Nb grilles ou lames	Type	
222 (1)	BV3LF0023 Réf. prél : P222 Patio 1/ Entresol/ Façade Sud/ Circulation/Mur - Enduit - (Embrasure droite)	Matériau de type maillage de fibres et liant (beige) + (bleu)	MET * /FCGY	1 / 2 *	Calcination et attaque acide (méthode interne de traitement)	Fibres d'amiante non détectées *
		Matériau semi-dur de type enduit (blanc) (plâtreux)	MET * /TY8U	1 / 2 *	Calcination et attaque acide (méthode interne de traitement)	Fibres d'amiante non détectées *

Observation(s) échantillon(s)

(1) Rapport version 2 envoyé suite à la modification du format de rapport.

Méthode d'analyse employée pour la recherche qualitative des fibres d'amiante dans les matériaux :

Traitement par une méthode interne (**mode opératoire T-PM-WO22725**) en vue d'une identification des fibres au Microscopie Electronique à Transmission (**MET**) selon parties utiles de la norme **NFX 43-050**.

NB 1 : Sauf information contraire sur ce rapport, le laboratoire effectue une analyse couche par couche de l'échantillon transmis par le demandeur.

Des composants décrits simultanément dans une même couche n'ont pas pu faire l'objet de prises d'essai séparées pour l'analyse.

NB 2 : "Fibres d'amiante non détectées au MOLP" s'entend comme : "aucune fibre d'amiante n'a été détectée, l'échantillon objet de l'essai peut éventuellement renfermer une teneur en fibre d'amiante optiquement observables** inférieure à la limite de détection. ** Pour être optiquement observable, une fibre doit avoir une largeur supérieure à 0,2 micromètre (µm)"; "Fibres d'amiante non détectées" au MET s'entend comme : " aucune fibre d'amiante n'a été détectée, l'échantillon objet de l'essai peut éventuellement renfermer une teneur en fibre d'amiante inférieure à la limite de détection."

NB 3 : Pour la recherche d'amiante dans les matériaux, la limite de détection garantie par prise d'essai dans les matériaux (en MOLP et /ou en MET) est de 0.1% en masse.

NB 4 : Le présent rapport ne mentionne que les analyses conclusives. Toutefois, conformément à son offre et à l'arrêté du 1er octobre 2019, le laboratoire met en œuvre les deux techniques MOLP et META sur tous les échantillons massifs. La mention sur le rapport d'une technique d'analyse par MET indique que les échantillons ont été traités selon l'annexe 2 du guide HSG 248 (MOLP) mais sans aboutir à un résultat conclusif.

NB 5 : Analyse réalisée dans le cadre des textes réglementaires suivants : Décret n° 2017-899 du 9 mai 2017, Décret n° 2019-251 du 27 mars 2019, Décret n° 2011-629 du 3 juin 2011, Arrêté du 1er octobre 2019 (JORF n°0245 du 20 octobre 2019 texte n° 18).

NB 6 : Le rapport est établi dans le cadre du cas 1 de l'article 6 de l'arrêté du 1er octobre 2019 à savoir la détection et l'identification d'amiante délibérément ajouté dans les matériaux et produits manufacturés.

Tous les éléments de traçabilité sont disponibles sur demande. La reproduction de ce document n'est autorisée que sous sa forme intégrale. Il comporte 2 page(s). Les résultats du présent rapport s'appliquent aux objets tels qu'ils ont été reçus et ne concernent que les objets soumis à l'essai. Seules certaines prestations rapportées dans ce document sont couvertes par l'accréditation. Elles sont identifiées par le symbole *.

Eurofins Analyses pour le Bâtiment Nord SAS

557, route de Noyelles ,PA du Pommier

F-62110 Henin-Beaumont, FRANCE

Tél: +33388916531: +33 3 21 08 80 20 - Fax: +33388916531 - Site Web: <https://www.eurofins.fr/amiante/analyses/>

S.A.S. au capital de 123 728 € RCS Arras SIRET 529 294 035 00033 TVA FR71 529 294 035 APE 7120B

ACCREDITATION N°

1- 1593

Portée disponible sur www.cofrac.fr

RAPPORT D'ANALYSE D'AMIANTE DANS LES MATERIAUX

N° de rapport d'analyse : AR-23-HB-134534-01

Date d'émission de rapport : 07/12/2023 20:34

Page2/2

Dossier N° : 23N041963

Date de réception : 13/11/2023

Date d'analyse : 14/11/2023

Référence dossier Client:1510797864/20035403/S3/1/1_20035403/1/3



Nadia Le Morvan
Chargée de Relation Clients

Tous les éléments de traçabilité sont disponibles sur demande. La reproduction de ce document n'est autorisée que sous sa forme intégrale. Il comporte 2 page(s). Les résultats du présent rapport s'appliquent aux objets tels qu'ils ont été reçus et ne concernent que les objets soumis à l'essai. Seules certaines prestations rapportées dans ce document sont couvertes par l'accréditation. Elles sont identifiées par le symbole *.

Eurofins Analyses pour le Bâtiment Nord SAS

557, route de Noyelles ,PA du Pommier

F-62110 Henin-Beaumont, FRANCE

Tél: +33388916531: +33 3 21 08 80 20 - Fax: +33388916531 - Site Web: <https://www.eurofins.fr/amiante/analyses/>

S.A.S. au capital de 123 728 € RCS Arras SIRET 529 294 035 00033 TVA FR71 529 294 035 APE 7120B

ACCREDITATION N°

1- 1593

Portée disponible sur
www.cofrac.fr

BUREAU VERITAS EXPLOITATION SAS

Monsieur Aurélien BOUDINOT

54 rue René Cassin

51430 BEZANNES

RAPPORT D'ANALYSE D'AMIANTE DANS LES MATERIAUX

N° de rapport d'analyse : AR-23-HB-134535-01

Date d'émission de rapport : 07/12/2023 20:34

Page1/1

Dossier N° : 23N041963

Date de réception : 13/11/2023

Date d'analyse : 14/11/2023

Référence dossier Client:1510797864/20035403/S3/1/1_20035403/1/3

N° éch.	Référence client	Description visuelle	Technique utilisée / Analyste	Préparation		Résultats
				Nb prep / Nb grilles ou lames	Type	
223 (1)	BV3LF0024 Réf. prél : P223 Patio 1/ Entresol/ Façade Sud/ Circulation/Mur - Enduit - (Allège)	Matériau de type maillage de fibres et liant (beige) ; matériau de type peinture (blanc) ; matériau semi-dur de type enduit (blanc) (beige) (plâtreux)	MET * / TY8U	1 / 2 *	Calcination et attaque acide (méthode interne de traitement)	Fibres d'amiante non détectées *

Observation(s) échantillon(s)

(1) Rapport version 2 envoyé suite à la modification du format de rapport.

Méthode d'analyse employée pour la recherche qualitative des fibres d'amiante dans les matériaux :

Traitement par une méthode interne (**mode opératoire T-PM-WO22725**) en vue d'une identification des fibres au Microscopie Electronique à Transmission (**MET**) selon parties utiles de la norme **NFX 43-050**.

NB 1 : Sauf information contraire sur ce rapport, le laboratoire effectue une analyse couche par couche de l'échantillon transmis par le demandeur. Des composants décrits simultanément dans une même couche n'ont pas pu faire l'objet de prises d'essai séparées pour l'analyse.

NB 2 : "Fibres d'amiante non détectées au MOLP" s'entend comme : "aucune fibre d'amiante n'a été détectée, l'échantillon objet de l'essai peut éventuellement renfermer une teneur en fibre d'amiante optiquement observables** inférieure à la limite de détection. ** Pour être optiquement observable, une fibre doit avoir une largeur supérieure à 0,2 micromètre (µm)"; "Fibres d'amiante non détectées" au MET s'entend comme : " aucune fibre d'amiante n'a été détectée, l'échantillon objet de l'essai peut éventuellement renfermer une teneur en fibre d'amiante inférieure à la limite de détection."

NB 3 : Pour la recherche d'amiante dans les matériaux, la limite de détection garantie par prise d'essai dans les matériaux (en MOLP et /ou en MET) est de 0.1% en masse.

NB 4 : Le présent rapport ne mentionne que les analyses conclusives. Toutefois, conformément à son offre et à l'arrêté du 1er octobre 2019, le laboratoire met en œuvre les deux techniques MOLP et META sur tous les échantillons massifs. La mention sur le rapport d'une technique d'analyse par MET indique que les échantillons ont été traités selon l'annexe 2 du guide HSG 248 (MOLP) mais sans aboutir à un résultat conclusif.

NB 5 : Analyse réalisée dans le cadre des textes réglementaires suivants : Décret n° 2017-899 du 9 mai 2017, Décret n° 2019-251 du 27 mars 2019, Décret n° 2011-629 du 3 juin 2011, Arrêté du 1er octobre 2019 (JORF n°0245 du 20 octobre 2019 texte n° 18).

NB 6 : Le rapport est établi dans le cadre du cas 1 de l'article 6 de l'arrêté du 1er octobre 2019 à savoir la détection et l'identification d'amiante délibérément ajouté dans les matériaux et produits manufacturés.

Nadia Le Morvan
Chargée de Relation Clients

Tous les éléments de traçabilité sont disponibles sur demande. La reproduction de ce document n'est autorisée que sous sa forme intégrale. Il comporte 1 page(s). Les résultats du présent rapport s'appliquent aux objets tels qu'ils ont été reçus et ne concernent que les objets soumis à l'essai. Seules certaines prestations rapportées dans ce document sont couvertes par l'accréditation. Elles sont identifiées par le symbole *.

Eurofins Analyses pour le Bâtiment Nord SAS

557, route de Noyelles ,PA du Pommier

F-62110 Henin-Beaumont, FRANCE

Tél: +33388916531: +33 3 21 08 80 20 - Fax: +33388916531 - Site Web: <https://www.eurofins.fr/amiante/analyses/>

S.A.S. au capital de 123 728 € RCS Arras SIRET 529 294 035 00033 TVA FR71 529 294 035 APE 7120B

ACCREDITATION N°

1- 1593

Portée disponible sur

www.cofrac.fr

BUREAU VERITAS EXPLOITATION SAS

Monsieur Aurélien BOUDINOT

54 rue René Cassin

51430 BEZANNES

RAPPORT D'ANALYSE D'AMIANTE DANS LES MATERIAUX

N° de rapport d'analyse : AR-23-HB-134536-01

Date d'émission de rapport : 07/12/2023 20:34

Page1/2

Dossier N° : 23N041963

Date de réception : 13/11/2023

Date d'analyse : 14/11/2023

Référence dossier Client:1510797864/20035403/S3/1/1_20035403/1/3

N° éch.	Référence client	Description visuelle	Technique utilisée / Analyste	Préparation		Résultats
				Nb prep / Nb grilles ou lames	Type	
224 (1)	BV3LF0025 Réf. prél : P224 Patio 1/ Entresol/ Façade Sud/ Circulation/Mur - Enduit - (Embrasement gauche)	Matériau de type maillage de fibres et liant (beige) + (bleu) ; matériau semi-dur de type enduit (blanc) (plâtreux)	MET * / P5BV	1 / 2 *	Calcination et attaque acide (méthode interne de traitement)	Fibres d'amiante non détectées *
		Matériau souple fibreux de type papier, carton (marron)	MOLP * / FAAT	2 / 2 *	- *	Fibres d'amiante non détectées *
		Matériau semi-dur de type plâtre (blanc)	MET * / P5BV	1 / 2 *	Calcination et attaque acide (méthode interne de traitement)	Fibres d'amiante non détectées *

Observation(s) échantillon(s)

(1) Rapport version 2 envoyé suite à la modification du format de rapport.

Méthodes d'analyses employées pour la recherche qualitative des fibres d'amiante dans les matériaux :

Traitement par une méthode interne (**mode opératoire T-PM-WO24083**) en vue d'une identification des fibres au Microscopie Optique à Lumière Polarisée (**MOLP**) selon le guide **HSG 248 - annexe 2**.

Traitement par une méthode interne (**mode opératoire T-PM-WO22725**) en vue d'une identification des fibres au Microscopie Electronique à Transmission (**MET**) selon parties utiles de la norme **NFX 43-050**.

Tous les éléments de traçabilité sont disponibles sur demande. La reproduction de ce document n'est autorisée que sous sa forme intégrale. Il comporte 2 page(s). Les résultats du présent rapport s'appliquent aux objets tels qu'ils ont été reçus et ne concernent que les objets soumis à l'essai. Seules certaines prestations rapportées dans ce document sont couvertes par l'accréditation. Elles sont identifiées par le symbole *.

Eurofins Analyses pour le Bâtiment Nord SAS

557, route de Noyelles ,PA du Pommier

F-62110 Henin-Beaumont, FRANCE

Tél: +33388916531: +33 3 21 08 80 20 - Fax: +33388916531 - Site Web: <https://www.eurofins.fr/amiante/analyses/>

S.A.S. au capital de 123 728 € RCS Arras SIRET 529 294 035 00033 TVA FR71 529 294 035 APE 7120B

ACCREDITATION N°

1- 1593

Portée disponible sur

www.cofrac.fr

RAPPORT D'ANALYSE D'AMIANTE DANS LES MATERIAUX

N° de rapport d'analyse : AR-23-HB-134536-01

Date d'émission de rapport : 07/12/2023 20:34

Page 2/2

Dossier N° : 23N041963

Date de réception : 13/11/2023

Date d'analyse : 14/11/2023

Référence dossier Client: 1510797864/20035403/S3/1/1_20035403/1/3

NB 1 : Sauf information contraire sur ce rapport, le laboratoire effectue une analyse couche par couche de l'échantillon transmis par le demandeur. Des composants décrits simultanément dans une même couche n'ont pas pu faire l'objet de prises d'essai séparées pour l'analyse.

NB 2 : "Fibres d'amiante non détectées au MOLP" s'entend comme : "aucune fibre d'amiante n'a été détectée, l'échantillon objet de l'essai peut éventuellement renfermer une teneur en fibre d'amiante optiquement observables** inférieure à la limite de détection. ** Pour être optiquement observable, une fibre doit avoir une largeur supérieure à 0,2 micromètre (μm)"; "Fibres d'amiante non détectées" au MET s'entend comme : " aucune fibre d'amiante n'a été détectée, l'échantillon objet de l'essai peut éventuellement renfermer une teneur en fibre d'amiante inférieure à la limite de détection."

NB 3 : Pour la recherche d'amiante dans les matériaux, la limite de détection garantie par prise d'essai dans les matériaux (en MOLP et /ou en MET) est de 0.1% en masse.

NB 4 : Le présent rapport ne mentionne que les analyses conclusives. Toutefois, conformément à son offre et à l'arrêté du 1er octobre 2019, le laboratoire met en œuvre les deux techniques MOLP et META sur tous les échantillons massifs. La mention sur le rapport d'une technique d'analyse par MET indique que les échantillons ont été traités selon l'annexe 2 du guide HSG 248 (MOLP) mais sans aboutir à un résultat conclusif.

NB 5 : Analyse réalisée dans le cadre des textes réglementaires suivants : Décret n° 2017-899 du 9 mai 2017, Décret n° 2019-251 du 27 mars 2019, Décret n° 2011-629 du 3 juin 2011, Arrêté du 1er octobre 2019 (JORF n°0245 du 20 octobre 2019 texte n° 18).

NB 6 : Le rapport est établi dans le cadre du cas 1 de l'article 6 de l'arrêté du 1er octobre 2019 à savoir la détection et l'identification d'amiante délibérément ajouté dans les matériaux et produits manufacturés.



Nadia Le Morvan
Chargée de Relation Clients

Tous les éléments de traçabilité sont disponibles sur demande. La reproduction de ce document n'est autorisée que sous sa forme intégrale. Il comporte 2 page(s). Les résultats du présent rapport s'appliquent aux objets tels qu'ils ont été reçus et ne concernent que les objets soumis à l'essai. Seules certaines prestations rapportées dans ce document sont couvertes par l'accréditation. Elles sont identifiées par le symbole *.

Eurofins Analyses pour le Bâtiment Nord SAS

557, route de Noyelles, PA du Pommier

F-62110 Henin-Beaumont, FRANCE

Tél: +33388916531: +33 3 21 08 80 20 - Fax: +33388916531 - Site Web: <https://www.eurofins.fr/amiante/analyses/>

S.A.S. au capital de 123 728 € RCS Arras SIRET 529 294 035 00033 TVA FR71 529 294 035 APE 7120B

ACCREDITATION N°

1- 1593

Portée disponible sur
www.cofrac.fr

RAPPORT D'ANALYSE D'AMIANTE DANS LES MATERIAUX

N° de rapport d'analyse : AR-23-HB-134537-01

Date d'émission de rapport : 07/12/2023 20:34

Page1/2

Dossier N° : 23N041963

Date de réception : 13/11/2023

Date d'analyse : 14/11/2023

Référence dossier Client:1510797864/20035403/S3/1/1_20035403/1/3

N° éch.	Référence client	Description visuelle	Technique utilisée / Analyste	Préparation		Résultats
				Nb prep / Nb grilles ou lames	Type	
225 (1)	BV3LF0026 Réf. prél : P225 Patio 1/ Entresol/ Façade Sud/ Circulation/Plafond - Enduit - (Linteau)	Matériau de type maillage de fibres et liant (beige) + (bleu) ; matériau semi-dur de type enduit (blanc) (plâtreux) ; matériau de type peinture (beige) ; matériau semi-dur de type plâtre (blanc)	MET * / P5BV	1 / 2 *	Calcination et attaque acide (méthode interne de traitement)	Fibres d'amiante non détectées *

Observation(s) échantillon(s)

(1) Rapport version 2 envoyé suite à la modification du format de rapport.

Méthode d'analyse employée pour la recherche qualitative des fibres d'amiante dans les matériaux :

Traitement par une méthode interne (**mode opératoire T-PM-WO22725**) en vue d'une identification des fibres au Microscopie Electronique à Transmission (**MET**) selon parties utiles de la norme **NFX 43-050**.

NB 1 : Sauf information contraire sur ce rapport, le laboratoire effectue une analyse couche par couche de l'échantillon transmis par le demandeur. Des composants décrits simultanément dans une même couche n'ont pas pu faire l'objet de prises d'essai séparées pour l'analyse.

NB 2 : "Fibres d'amiante non détectées au MOLP" s'entend comme : "aucune fibre d'amiante n'a été détectée, l'échantillon objet de l'essai peut éventuellement renfermer une teneur en fibre d'amiante optiquement observables** inférieure à la limite de détection. ** Pour être optiquement observable, une fibre doit avoir une largeur supérieure à 0,2 micromètre (µm)"; "Fibres d'amiante non détectées" au MET s'entend comme : " aucune fibre d'amiante n'a été détectée, l'échantillon objet de l'essai peut éventuellement renfermer une teneur en fibre d'amiante inférieure à la limite de détection."

NB 3 : Pour la recherche d'amiante dans les matériaux, la limite de détection garantie par prise d'essai dans les matériaux (en MOLP et /ou en MET) est de 0.1% en masse.

NB 4 : Le présent rapport ne mentionne que les analyses conclusives. Toutefois, conformément à son offre et à l'arrêté du 1er octobre 2019, le laboratoire met en œuvre les deux techniques MOLP et META sur tous les échantillons massifs. La mention sur le rapport d'une technique d'analyse par MET indique que les échantillons ont été traités selon l'annexe 2 du guide HSG 248 (MOLP) mais sans aboutir à un résultat conclusif.

NB 5 : Analyse réalisée dans le cadre des textes réglementaires suivants : Décret n° 2017-899 du 9 mai 2017, Décret n° 2019-251 du 27 mars 2019, Décret n° 2011-629 du 3 juin 2011, Arrêté du 1er octobre 2019 (JORF n°0245 du 20 octobre 2019 texte n° 18).

NB 6 : Le rapport est établi dans le cadre du cas 1 de l'article 6 de l'arrêté du 1er octobre 2019 à savoir la détection et l'identification d'amiante délibérément ajouté dans les matériaux et produits manufacturés.

Tous les éléments de traçabilité sont disponibles sur demande. La reproduction de ce document n'est autorisée que sous sa forme intégrale. Il comporte 2 page(s). Les résultats du présent rapport s'appliquent aux objets tels qu'ils ont été reçus et ne concernent que les objets soumis à l'essai. Seules certaines prestations rapportées dans ce document sont couvertes par l'accréditation. Elles sont identifiées par le symbole *.

Eurofins Analyses pour le Bâtiment Nord SAS

557, route de Noyelles ,PA du Pommier

F-62110 Henin-Beaumont, FRANCE

Tél: +33388916531: +33 3 21 08 80 20 - Fax: +33388916531 - Site Web: <https://www.eurofins.fr/amiante/analyses/>

S.A.S. au capital de 123 728 € RCS Arras SIRET 529 294 035 00033 TVA FR71 529 294 035 APE 7120B

ACCREDITATION N°

1- 1593

Portée disponible sur

www.cofrac.fr

RAPPORT D'ANALYSE D'AMIANTE DANS LES MATERIAUX

N° de rapport d'analyse : AR-23-HB-134537-01

Date d'émission de rapport : 07/12/2023 20:34

Page2/2

Dossier N° : 23N041963

Date de réception : 13/11/2023

Date d'analyse : 14/11/2023

Référence dossier Client:1510797864/20035403/S3/1/1_20035403/1/3



Nadia Le Morvan
Chargée de Relation Clients

Tous les éléments de traçabilité sont disponibles sur demande. La reproduction de ce document n'est autorisée que sous sa forme intégrale. Il comporte 2 page(s). Les résultats du présent rapport s'appliquent aux objets tels qu'ils ont été reçus et ne concernent que les objets soumis à l'essai. Seules certaines prestations rapportées dans ce document sont couvertes par l'accréditation. Elles sont identifiées par le symbole *.

Eurofins Analyses pour le Bâtiment Nord SAS

557, route de Noyelles ,PA du Pommier

F-62110 Henin-Beaumont, FRANCE

Tél: +33388916531: +33 3 21 08 80 20 - Fax: +33388916531 - Site Web: <https://www.eurofins.fr/amiante/analyses/>

S.A.S. au capital de 123 728 € RCS Arras SIRET 529 294 035 00033 TVA FR71 529 294 035 APE 7120B

ACCREDITATION N°

1- 1593

Portée disponible sur
www.cofrac.fr

BUREAU VERITAS EXPLOITATION SAS

Monsieur Aurélien BOUDINOT

54 rue René Cassin

51430 BEZANNES

RAPPORT D'ANALYSE D'AMIANTE DANS LES MATERIAUX

N° de rapport d'analyse : AR-23-HB-134414-01

Date d'émission de rapport : 07/12/2023 20:11

Page1/1

Dossier N° : 23N041963

Date de réception : 13/11/2023

Date d'analyse : 14/11/2023

Référence dossier Client:1510797864/20035403/S3/1/1_20035403/1/3

N° éch.	Référence client	Description visuelle	Technique utilisée / Analyste	Préparation		Résultats
				Nb prep / Nb grilles ou lames	Type	
110 (1)	BV3LE9908 Réf. prél : P89 Patio 1/ Entresol/ Façade Ouest/ Local 107/109/112/Mur - Enduit - (Embrasure droite)	Matériau de type peinture (beige) ; matériau semi-dur de type enduit (beige)	MET * /FCGY	1 / 2 *	Calcination et attaque acide (méthode interne de traitement)	Fibres d'amiante non détectées *

Observation(s) échantillon(s)

(1) Rapport version 2 envoyé suite à la modification du format de rapport.

Méthode d'analyse employée pour la recherche qualitative des fibres d'amiante dans les matériaux :

Traitement par une méthode interne (**mode opératoire T-PM-WO22725**) en vue d'une identification des fibres au Microscopie Electronique à Transmission (**MET**) selon parties utiles de la norme **NFX 43-050**.

NB 1 : Sauf information contraire sur ce rapport, le laboratoire effectue une analyse couche par couche de l'échantillon transmis par le demandeur.

Des composants décrits simultanément dans une même couche n'ont pas pu faire l'objet de prises d'essai séparées pour l'analyse.

NB 2 : "Fibres d'amiante non détectées au MOLP" s'entend comme : "aucune fibre d'amiante n'a été détectée, l'échantillon objet de l'essai peut éventuellement renfermer une teneur en fibre d'amiante optiquement observables** inférieure à la limite de détection. ** Pour être optiquement observable, une fibre doit avoir une largeur supérieure à 0,2 micromètre (µm)" ; "Fibres d'amiante non détectées" au MET s'entend comme : " aucune fibre d'amiante n'a été détectée, l'échantillon objet de l'essai peut éventuellement renfermer une teneur en fibre d'amiante inférieure à la limite de détection."

NB 3 : Pour la recherche d'amiante dans les matériaux, la limite de détection garantie par prise d'essai dans les matériaux (en MOLP et /ou en MET) est de 0.1% en masse.

NB 4 : Le présent rapport ne mentionne que les analyses conclusives. Toutefois, conformément à son offre et à l'arrêté du 1er octobre 2019, le laboratoire met en œuvre les deux techniques MOLP et META sur tous les échantillons massifs . La mention sur le rapport d'une technique d'analyse par MET indique que les échantillons ont été traités selon l'annexe 2 du guide HSG 248 (MOLP) mais sans aboutir à un résultat conclusif.

NB 5 : Analyse réalisée dans le cadre des textes réglementaires suivants : Décret n° 2017-899 du 9 mai 2017, Décret n° 2019-251 du 27 mars 2019, Décret n° 2011-629 du 3 juin 2011, Arrêté du 1er octobre 2019 (JORF n°0245 du 20 octobre 2019 texte n° 18).

NB 6 : Le rapport est établi dans le cadre du cas 1 de l'article 6 de l'arrêté du 1er octobre 2019 à savoir la détection et l'identification d'amiante délibérément ajouté dans les matériaux et produits manufacturés.

Nadia Le Morvan
Chargée de Relation Clients

Tous les éléments de traçabilité sont disponibles sur demande. La reproduction de ce document n'est autorisée que sous sa forme intégrale. Il comporte 1 page(s). Les résultats du présent rapport s'appliquent aux objets tels qu'ils ont été reçus et ne concernent que les objets soumis à l'essai. Seules certaines prestations rapportées dans ce document sont couvertes par l'accréditation. Elles sont identifiées par le symbole *.

Eurofins Analyses pour le Bâtiment Nord SAS

557, route de Noyelles ,PA du Pommier

F-62110 Henin-Beaumont, FRANCE

Tél: +33388916531: +33 3 21 08 80 20 - Fax: +33388916531 - Site Web: <https://www.eurofins.fr/amiante/analyses/>

S.A.S. au capital de 123 728 € RCS Arras SIRET 529 294 035 00033 TVA FR71 529 294 035 APE 7120B

ACCREDITATION N°

1- 1593

Portée disponible sur
www.cofrac.fr